朝鮮日報 夕刊 四日(日) 本紙朝夕刊十二面
株式會社 朝鮮日報社 京城府太平通一丁目六一

社說 崇德校의 發展
一致協力前途를開拓하라

一

寧邊에 잇는 崇德學校는 一個의 地方學校다 그러나 그沿革은 悠遠하고 그傳統도 崇高한바가 잇다。春風秋雨 苦難을 겪거오다가 故金鳳爾翁의 三十萬圓 寄捨로 因하야 同校는 昨年에 完全히 財團法人이 되여서 學校의 基礎는 盤石과가티 든든하게되엿다 그러나 아즉完全한 校舍가업고 中學校로 昇格이 되지못하여서 一般이 遺憾으로 여기던바이엿는데 今番 理事會에서 昇格의準備로理事中 몃사람은 滅私奉公의 誠을다하고 또 微力을 不顧하고 私有한財產을 抵當하고 起債하여서 七萬圓의 豫算으로 石材를 使用하야 新校舍를 建築하기로 決定하엿다고하니 其志가 壯하고 其事가 美한것은 敢敵할것도 업시 우리一般이 歡迎하고 同校를爲하야慶賀하는바이다。

二

從來經驗에 依하면 此等私立機關에서는 經營者間에나 敎員間에서 名譽慾 權利慾等關係로 派黨關係가 생기고 따러서感情猜忌、嫌惡等關係를 派生하고 結果로 그機關自體까지 毁損케하는 例가 種種이섯다 發展途上에 잇는 崇德校의 前途를 祝福하는 當局者 諸氏로서 이와가튼 弊端이 업슬것을 우리는 確信不疑하거니와 萬一이라도 此에 類似한 소문이라도 잇서서는 絶對로 아니될것이다。當局者諸氏가 一致協力하야 完全한 中學校가 되는데까지 步調를 一致하여 努力하여주기를 바라는 同時에 寧邊一郡의 有志諸氏는 勿論 우리 一般社會人까지라도 絶對로 이財團法人의 目的과 事業을 一致協力하여서 그洋洋한 前途가 더욱 明朗하고 더욱 强固하게 만드러야 할것이다 崇德校가 榮光이되는이지음에 잇서서 吾人의 杞憂를 述하고 거듭 當局者諸氏와 一般社會의 一致協力을 懇囑하여둔다。

米의 改良과 增殖

一

朝鮮米는 國民의 食糧問題를 解決하는데에 獨特的地位를 保持하고 特殊한 貢獻을하여왓슴에도 不拘하고 從來經驗에 依하여보면 자칫하면 繼子取扱을 當하는 눈물겨운일이 만엇다換言하면 大阪商界에서 朝鮮米를 排斥한것을 爲始하야 過剩米다는 烙印을 맛고 增殖計劃에挫折된것等은 勿論 最近에는 朝鮮米 管理問題까지 擡頭하엿던것이다 이와가튼 不遇에 處하여 왓으나 그러나 內로 人口가 年百萬以上式이나 增加되고 外로 國力伸張에 依하야 食糧의 豊源이되는 米의 將來性은 依然重大性을 일치아니하고 따러서 朝鮮米의 特殊役割도 加重되여오던것이다 換言하면 國家百年의 大計를爲하여서는 朝鮮米의 增殖은 아무리 虐待가 一時的으로 잇다고 하여도 究極에 잇서서는 不可避의 情勢에 잇는것이다。

二

支那事變이 長期體制에드러가게되고 따러서 國內產米의 擴充과 特別히 國民의 多大數를 占領한 農村의 振興은 絶對 또 必要하며 또 農村의 振興 特히 朝鮮農村의 振興에는 무어보담도 農產의 主要가되는 米을 增產케하고 그價格을 確保하는데에있다 더욱이 戰爭中의 穀種의 特殊需要에 應하려면 鮮米의 增殖은 絶對로 必要한것이다 이와가티 產米의 增殖은 모든 角度로 보아서 時急하고도 必要한것이다 今番에 當局에서는 新規增殖을 하지안코하여도 新規 方法의 改善으로 또 因하야 產米의 增殖을 圖하다는것은 가장 確實에 適當한것이요 또 朝鮮農會主催의 地主大會에서도 產米增殖을 講究로 實行하기로 하엿다는것은 그實際效果는 依然한지라도 相當의 適當한 要請임을 아니할수가업다 어제에 우리 一般은 徹底的으로 產米增殖을 爲하야 一般의 努力을 하여야할것이다。

史河(河南省)를 敵前渡河
開順街一帶占領
固始縣城으로 一路進擊

【○○基地三日發同盟】我空中偵察에 依하면 三日午後黎家集을 陷落한 有力部隊의 先鋒은 獅子奮迅의 勢로 前進하야 三日午後一時에는 黎家集과 固始의 中間石佛店을 通過北上하고 다시 午後二時十五分 石佛店北方으로부터 十里되는地點을 猛進中인바 固始縣城의 前方九十里에 追頭하고 잇다 또 三日朝來 泉河를가심까지 빠지면서 渡河한 今、高橋、長瀧等諸部隊는 同日午後五時半頃에는 史河南 西岸四키로되는後樓로부터 張家樓、富金山、石門口의 線으로 進出하엿다 方面으로부터 退却한 敵은 道路를 破壞하면서 敗走、葉家集으로부터 西方四키로間을約十米마다 戰車壕를 둘렷기때문에 前進部隊의 苦勞는實로 形言할수업다 그리고 葉家集을 占領할때 五斗入米袋 二千五百을 鹵獲하엿는데 我等은 元氣、全혀 回復하고 士氣益益旺盛하다

【葉家集三日發同盟】二日午後 河南省 史河支流西岸의 開順街를 占領한 兩角部隊는 어디까지 我抵抗을 阻止코저 對岸一帶 高地로부터 迫擊砲 銃으로 對抗하는 敵銃砲火中을 腹部까지 차는 濁流中으로 뛰여들어 壯烈한 敵前渡河를 斷行하고 同七時 마침내 開順街對岸高地의 一角을 占領하고 細雨가 나리는 薄暮에 山頂노피 大日章旗를 揭揚한바 그뒤로 里見部隊 도한 葉家集附近으로부터 渡河、서로 呼應하야 逐次戰果를 擴大하고 三日未明부터 敗敵을 急追中이다

德安까지 僅三粁!

【新塘四日發同盟】馬廻嶺은 南潯鐵道와自動車道路의 交叉點에 잇는 德安街道唯一의 要衝으로 德安까지 겨우三키로 地點에잇서 德安의陷落은 目睫間에切迫되여다

藤岡、寺垣兩部隊 德安으로總進擊開始

【新塘三日發同盟】三日午後馬廻嶺으로 突入한 藤岡 寺垣兩部隊는 德安方面으로 一齊히 敗走하는敵을急追 猛擊하야 總進擊을 開始하엿다 德安까지 이며 九키로되는 地點에肉薄 將兵의意氣는 자못旺盛하다

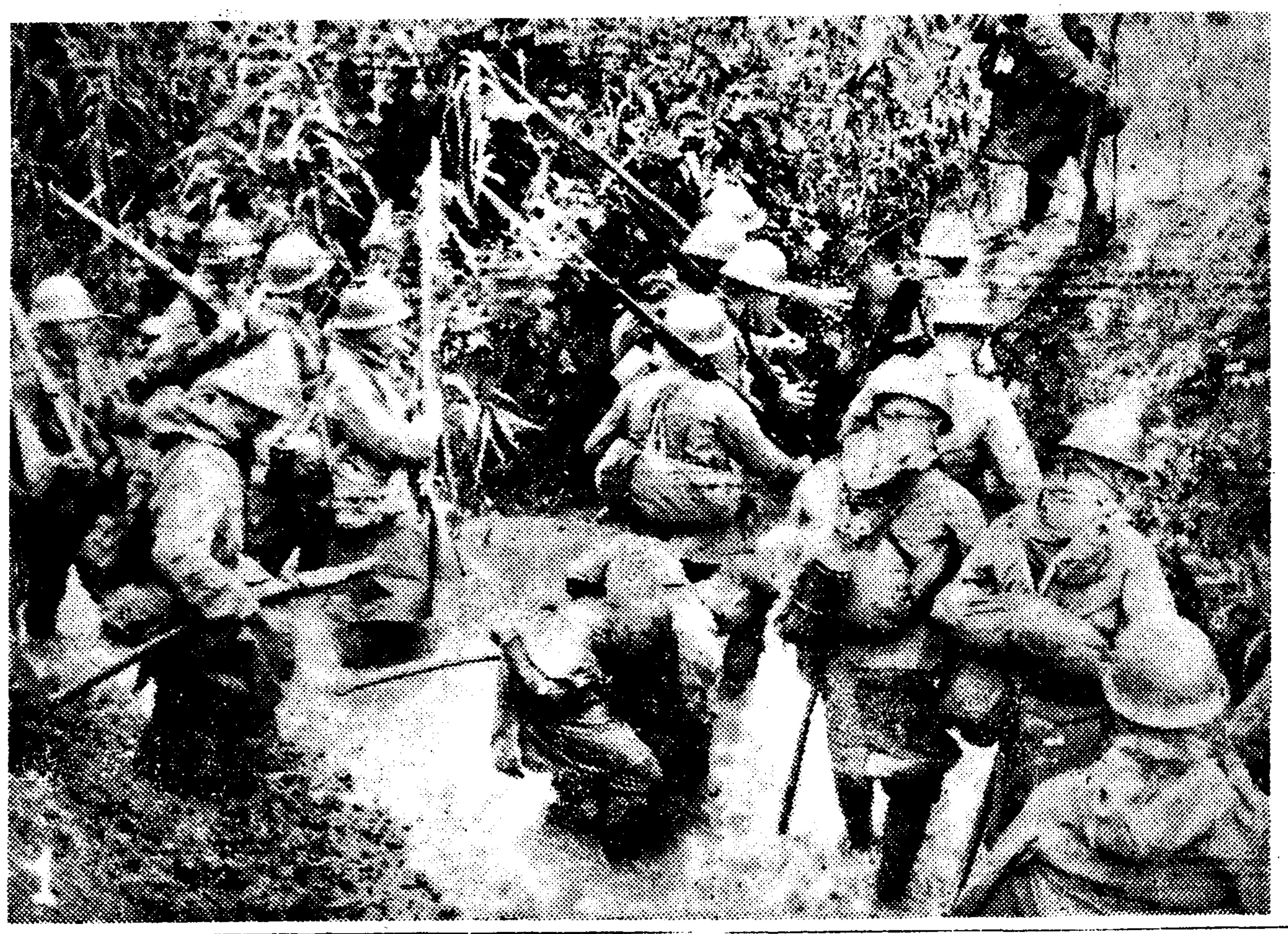

雨中에 『크리크』를 건너는 皇軍部隊(馬頭鎭附近에서)

長江戰線進擊狀況

【上海三日發同盟】三日午後九時中文重發表

一、八月三十日黃梅附近으로부터 行動을 開始하야 廣濟方面으로進擊한 我部隊는 峻嶮한山岳에依據하야 頑强히 抵抗하는敵을擊破하고 昨二日夕黃梅西北方 約二키로되는 後湖寨、大坡、鳳凰山線으로進出、繼續하야 攻擊中이다

一、七月下旬에 行한九江攻略戰에繼續하야 廬山西麓에 蟠踞한 山岳에 依據코 數線의 敵陣을攻略中이든 我部隊는 炎暑를무릅쓰고 數倍의 敵에 對하야 勇戰奮鬪하기 月餘에 마침내 昨二日敵이 死守하든 廬山西角牛頭山及馬鞍山의 堅陣을 突破하고 同日午後前面의 敵에 對하야 追擊을 開始하고 峻峰인廬山을 뒤로드는 統制을 은逐次南方으로 옴겨가고잇다

激戰六時間餘에 要衝武山을占領

【瑞昌四日發同盟】四日午前一時 구름이 나주든 暗夜를다서 武山의敵主陣地를奪取코저 攻擊을開始한左翼石本部隊는 武山峯人塔의兩高地間에잇는 道路로부터進擊、武寧部隊는湖岸의 緩漫한斜面으로부터 기여올라 六時間餘나苦鬪한後 四日午前七時四十分마침내武山을占領한後 頂山의武山寺塔上에노피 日章旗를飄揚하엿다 그리고石本部隊는 甄果臺西方으로擴大코저 四日曉부터武山西方의 筆人塔、象荷山等 高地로向하야 攻擊을開始하엿다

【烏龜山三日發同盟】揚子江南岸의敵을 猛進擊中인 石本、平田中島各部隊는 三日夕陽突然히赤湖西南岸의山嶮要衝武山을 急襲天嶮에依據하야 頑强히抵抗하는敵을攻擊中이다

○○部隊行動開始

【瑞昌三日發同盟】暫時激戰後休養을하고잇든 精銳○○部隊는三日夜半瑞昌으로부터 揚子江岸○○에이르는 線으로南하야 一齊히 猛擊을開始하얏다

馬廻嶺占領部隊에 竹中機食糧을投下

【○○三日發同盟】三日午後六時 馬廻嶺 釘定部隊 竹中中尉機는 馬廻嶺에 日章旗가 飄揚하고잇는것을 確認하엿다 그리고 同機로부터 地上部隊에게 食糧을 投下하야 空軍의 協力을 完成하엿다

國府、西南六省의 經濟建設委員會設置

【上海三日發同盟】國民政府는武漢陷落後에잇서서의 長期抗戰의 經濟的基礎에 對하야 西南六省의 西南經濟建設을 急히하고잇다 今番 西南經濟建設委員會를 設立하고 그綜合的 進捗을圖謀키로 되엿다 그리고 國民政府行政院長兼 財政部長孔祥熙를 委員長에, 張群을 副委員長에 任命하엿는바 그第一回分擔設置金으로 三千萬元을 支出할것을 發表하엿다

國民參政會委員會

【上海三日發同盟】揚子江南北兩岸에서의 我廣異的作戰進行과同時에 武漢의運命은 益益 急을 告하게 되엿슴으로 重慶에서는 昨一日 國民參政會 駐會委員會(常務委員會와同一)談話會를 開催하고 今後支那가 取할對策에關하야 協議하엿다 席上에서 議長 汪精衛로부터 最近國防會議에서 決議된 財政、經濟、政治、軍事、敎育等의 九項目을 報告한後 現下의 諸問題에 對하야 各自 意見의 開陳이 잇섯다 右會議는 正式 駐會委員會로할 豫定이엿스나 欠席者가 多數하야 法定人員에 達치못하게되여 不得已 談話會로한것이다 그리고 第一次 國民參政會 開催期日을 採擇하고 武漢陷落에 際할 對策을 決定할터로 大體十月中旬頃 招集키로된模樣이다

陸軍航空隊 地上部隊에 協力爆擊

【小池口에서三日發同盟】三日午前七時半及 同十一時에 二回나 陸軍飛行隊下村、田中、前島各部隊의 ○○機는 南潯鐵道의要衝 馬廻嶺으로부터 潰滅敗走하는敵에 爆彈의비를 퍼부어多大한損害를주엇다 또新銳○○部隊는德安北方에서 池上部隊의 南下作戰을 容易케하기爲하야 敵의有力陣地를 爆擊粉碎하엿다 一方 田中部隊長麾下의 一隊는廣濟附近의 敵陣地를 攻擊有力한 野砲陣地를 粉碎하는同時에 中野長谷川、若松各部隊前面의 敵을襲擊하야 地上部隊의 進出을容易케하엿다

烏龜山高地一帶 敵을西方으로壓迫

【烏龜山四日發同盟】四日早曉烏龜山高地로부터 前進을 開始한 我南岸部隊는 ○○部隊協力下에 果敢한 急追擊을 繼續 敵砲火를무릅쓰고 一擧에 朱湖長江間의 隘路를 突破하고 四日午前八時에는벌서 倪遊舖를 陷落하엿다 同時에 海의 荒鷲協力下에 숨돌릴사이도업시 ○○前面의敵을猛攻 逐次이를 西方으로 壓迫中이다。

逆襲敵을擊退

【烏龜山三日發同盟】三日午前一時頃부터 馬頭鎭前面의敵大部隊는烏龜山高地에對한 我永井部隊에對하야猛烈히 逆襲하여왓스나 我軍은 이를三十米近距離로誘引하야 猛烈히 反擊 卽時이를擊退하엿다 此際我軍에게 사로잡힌 捕虜의 말에依하면 同夜逆襲해온敵은 李芳郴을師長으로한 敵第十四師이엿다 그리고敵은死體多數를 遺棄하고 逃走하엿다

陸軍飛行機 綏遠省五原을爆擊

【香港四日發同盟】中央通信社五原電報에依하면 我飛行機○○機는 一日午前八時半綏遠省西部黃河流域의 五原을 爆擊하야同方面의 敵部隊와 그軍事施設에 多大한 損害를 주엇다

我空襲部隊 南昌을空襲

【香港四日發同盟】中央通信社南昌電에依하면 三日午前八時我空襲部隊는 ○機로써 南昌을 空襲爆彈約○○個를 投下하야 多大한 損害를주엇다

敵의反擊으로 壯烈한攻防戰展開

【九江三日發同盟】我軍이 肉搏戰으로서 奪取한 東孤嶺山頂에 對하야 敵은 귀찬케도 昨夜부터 淸夜로 反復逆襲하여오며다시 三日朝來後方廬山西南으로뻗친 連峰 東孤嶺西南方華龍山等地의 既設陣地를 利用하야 頑强한 反擊을하고잇다 目下彼我間에壯烈한 攻防戰이 展開되고잇다

宇垣外相初人事
駐英大使엔重光氏
獨大使엔大島中將起用

【東京電話同盟】宇垣外相은 外相就任以來 外務人事刷新을 期하고 今日까지 愼重한 態度를 取하여오든바 마침내來週中에 實現키로되엿다 그리고 大略決定的으로보이는異動은 首腦部를補助하기爲하야 새로顧問制를 設置하고顧問으로元外相佐藤尙武氏를 起用하는外 新銳陣容을 作興하야獨逸駐在武官大島浩中將을獨逸大使에 任命하는一方 白鳥前瑞典公使를 駐伊大使에 起用하려는것이다 이에따라 東鄕駐獨大使를駐蘇 重光駐蘇大使를 駐英大使에 各其移駐하고 吉田駐英大使는 後進에게 길을열어勇退하고 堀田駐伊大使는 病辭養次 歸朝하게될것이다

(寫眞은 宇垣外相)

南總督 四日午後歸任

지난 三十一日以來國境地方을 視察中이든 南總督은 天候不良으로 空路로 歸京하려든 豫定을 變更하고 四日午後二時十五分京城着急行列車로 歸任할터이다。

遞相、首相과懇談

【輕井澤電話同盟】永井遞相은四日午後六時半 輕井澤別莊에 滯在中인 近衛首相을訪問하고 晚餐을가치하면서 時局과 政黨問題等에對하야 懇談키로되엿다

新聞使節團一行

【伯林三日發同盟】訪獨日本新聞使節團一行은 三日午前 伯林의宿舍를나와 郊外포츠담市로가서 선스ー시宮을 見學한後 다시伯林으로 歸還하야 獨逸新聞協會主催歡迎午餐會에 出席하엿다

鷄公嶺馬鞍山의 敵大部隊大混亂

【九江三日大星同盟特派員發】三日早曉鷄公嶺 馬鞍山 牛頭山一連의堅壘를 突破하고 壯烈한追擊戰으로 옴겨我精銳各部隊는 疲勞를恢復할사이도업시 더욱勇奮追擊 起伏한 山間小路를 猛烈히 突進하야 死力을다하야 이를阻止코저하는頑敵을 到處에서 擊破하며 目下果敢한追擊을 繼行中이다 鷄公嶺附近을突破한部隊는 午前九時同地南方北王家山의堅陣으로發到 激戰을交하엿스며 또牛頭山陣地를 奪取한 ○○部隊는 三日午正때 同地南方約十里되는 通遠鎭附近으로 進出하엿다 潮水와가티 밀려드는 我部隊의 前進相은 猛烈하야 各戰線의 敵大部隊는 모두 大混亂에빠저잇다

五相會議

二日의 五相會議는 定例閣議에 繼續하야 午正부터 首相官邸에서開催 長期建設諸工作에關하야 여러가지意見을 交換한後 午後三時지나 散會하엿다

湊代議士逝去

【福島電話同盟】福島縣第一區選出民政黨 代議士湊季松氏는 지난八月十五日 以來盲腸炎으로自宅에서 療養中이든바 三日午前零時二十分에 마침내逝去하엿다 享年六十三

八面鋒

◇ 親日은 주례례하、히總統에게啼啼泣訴。『시집으로 더못살겟소』『親庭사리를 시켜주오』。

◇ 親庭아버지 말씀는말이『네兄이 墺太利도 親庭사리가不數日、家間所聞이 나빠질러이니얼마간기다려라!』

◇ 그러나 結局은國民投票?形勢不利면 獨裁主義、形勢有利면 議會主義(?) 이른바 當世武家의兩刀術。

◇ 宇垣外相도 改宗을 못하고歷代外相의 口頭禪인『人事刷新』呪文을 주어올!例의政黨口頭禪은『百年河淸』으로和唱?

◇ 歷史的으로實施가되는 經濟警察에 한말씀! 송사리보다도 鯉魚를、미꾸라지보다 뱀장어를、取締핀트를 맛출것。

◇ 炎暑를모라간昨夜雨、一陣金風爽秋가宛然。不寒不熱 燈火도可親。

人事·集會

◀宋鎭榮氏(中東學校敎員)四日새벽府內明倫町一丁目二七番地의 十二號自宅에서喪配

◀咸尙勳氏(本社編輯局長)張鼓峰事件現地視察次出張中四日歸社

日曜氣配

▲株式 材料期待로 氣迷狀態이나 押目選擇買氣가잇서서 底邊强含動機期待로 氣配不變。 大新 八〇 東新 一四三〇 鐘紡 三三〇〇 滿業 七七五

▲期米 天候觀望으로 浮動되나 押目買氣强하야 氣配手堅

世界週史

六安、風陵渡等占領

지난一週間에는 山西、長江、安徽各戰線을通하야 자못戰果가 컷섯는데 그中에도 我軍이占領한重要地點은如左하다 ▲風陵渡(山西戰線)二八日占領 ▲霍山(安徽戰線)二九日 ▲六安(安徽戰線)二八日 ▲馬鞍山(長江戰線)三〇日 ▲一字山、瓶雪山、鷄山嶺、冷嶺尖山等高地

我海軍廣東空襲結果

廣東省防空司令部發表에依하면 八月中 我海軍機의 廣東省空襲結果는如左하다 ▲空襲回數五五回 ▲飛行機數一三〇一八七〇機 ▲投下爆彈一三〇一個 ▲死者五九五名 ▲負傷者五四七名 三三〇名

伊國의 猶太人追放

伊太利政府는 一日오후리니首相司會下에 閣議를열고 純粹伊太利民族를擁護하기爲하야 伊太利及그領土內에 在住하는 外國籍猶太人을 六個月以內에國外로 撤退시키기로 決定한後 二日閣議에서는 國籍如何를 不問하고 猶太人은 伊太利의 大學은勿論 如何한 種類의 學校에라도 入學을 許可치안코며 또敎師도 될수업고 在學又는 在職者는 退學又는 退職을 命하기로 決定하엿다 이리하야 나치스 獨逸에서 追放의苦杯를맛본 猶太人은 또다시 팟쇼伊太利서도 完全히 追放當하게되엿다。

체코問題의 經過

주데텐問題를 圍繞하고 獨체코間의 紛糾는 依然해결되지못하야 어느때 어느곳에서 第二歐洲大戰의 烽火가 오를지 알수업는 狀態임으로 英國에서는 어떠케든지 이問題를和平裡에 解決식히기爲하야 체코政府에對하여는 될수잇는대로 주데텐黨의 要求를들어주기를 勸告하고 獨逸에對하여는 주데텐黨의 强硬態度를 緩和식히도록 盡力하는 一方 런시만卿을 斡旋役으로 派遣하야 妥協點을 發見코저 努力中이나 체코政府는 그政府에서 立案한 自治法案을내세우고 주데텐黨은 自己黨의要求貫徹을 强硬히 主張하야 九月六日부터十二日까지 뉴른베르히市에서 열리는 獨逸나치스黨大會를압두고 再次問題가 惡化될 形勢이므로 英國에서는 去三十日 午前 英國首相司會下에 特히 歸國한 헨더슨駐獨大使도參加시켜 緊急閣議를열고 체코問題에對하야 二時間四十分동안이나 討議한結果

一、獨체코兩國政府의 和解을招來할 온갖努力을 繼續할것

一、獨逸에對하야 체코에對한實力行動으로 重大한影響의 重大性을 指摘할것

一、最惡의境遇를考慮하야 國內防備에 萬全을期할것

等을 決定하고 佛國서도 三十日에 國務會議를 開催하엿다 어한便에 체코政府和協案(自治案)을 中心으로 주데텐黨幹部會議와및 헨라인黨首와 히틀러總統의 會見等이 續行되엿는데 히틀러總統은 주데텐地方의獨逸國 住民의意思에 못기爲하야 第三國官吏監督下에 주데텐地方의 國民投票를 實施하려는 意向을 가진듯하다고 一部消息通은 傳한다 如何히 이問題가 解決될지는 아직도 推測키어려우나 이問題를中心으로 獨체英佛政界의 活動이 지난一週間동안 活潑化된것만은 事實이다。

今日本紙四面

金鶴香油

ヤマハ 手風琴
(三錢切手封入次第カタログ進呈)
元日本樂器会社 京城本町一

流行歌 情든님前上書 南一鶯
콜럼비아레코ー드
發賣元 株式會社日本蓄音器商會

朝報案內
讓渡 事業 採用

五日封切 九月五日封切
大船特作 文藝映畫 花ある氷河
原作 藤澤桓夫 監督 原研吉
主演 上原謙 高峰三枝子 近衛敏明 齋藤達雄 森川まさみ
(サンデー每日連載)
朝日 讀賣 京日 パテー 世界發聲ニュース 映畫
每朝十時開館
MGM特作 BETWEEN TWO WOMEN 春に背くもの
主演 フランチヨツト・トーン ヴァージニア・ブルース モーリン・オサリヴァン
華やかな大都會の一角白亞の大病院に日夜尊き人命救助の天職に研讃を積む若き白衣の騎士が、愛と義務との悩みと闘ふ相剋の姿を描出せる力作
レコード會社專屬一行來る ミュージカルショウ
明治座
五日封切 大船特作・花ある氷河 リズム合戰・ミュージカル・ショウ MGM特作・春に背くもの
明治座

半島最初のミュージカルコメディー
世紀の歌姬 コロムビア專屬
朴響林 シヨウ
スウィートパレード
アトラクションの新境地を拓く先驅的情熱篇! 歌劇曲 朝は必ず來る 三景
特別贊助出演 申懷春 金貞淑 金仁淑 金小君 李景洲 徐永德 尹基恒 安聖敎 金駿泳
妖艶ジャズシンガー 金綾子 特別出演
同時封切映畫 ボレロ新版 女を捜せ ジョージ・ラフト キャロール・ロムバード 主演 ロスコー・カーンズ マーシヤ・ハント 主演
五日初日
午前中割引致します
黃金座

慢性 モビ中毒
無苦痛 根本療法
ネオホンヌーチン
元北海道帝國大學敎授 太黑薰先生創製
京城府本町四丁目 木村藥房
說明完成

針路를西北西로! 新颱風猛活動開始
中央氣象臺警戒陣펴고待機

【東京電話同盟】 어베신양의 태풍이 관동(關東)일대를 떠나서 아직 그재화가 사라지기전에 벌써 본격적인 남양(南洋)태풍이 재차 소립원(小笠原)의 서남 웅백키로의 바다 우에서 방향을 서북서로 취하야 맹열한 활동을 게시하엿다 어베신일의 태풍아래 완전한 예보진(警戒陣)을 처서 피해를 최소한도에 그치게한 중앙기상대(中央氣象臺)의 경게진은 재차활동을 게시하야 삼일밤 어떤거반에 다달되기를 세력중에 관한 발표를하엿다

삼일오후여섯시에 태풍은 소립원의 서남서웅백키로의 동경(東經)백삼십팔도 북위(北緯)이십오도에 잇서서 매시간에 어심키로의 속력으로 북서도는서북서로 진행중이다 세력은 제강하며 중심시도(示度)는 칠백삼십오미리로 정지불하고잇다 지금은 류구(琉球)로부터 내지에 걸쳐서 가능성이 만하거든데 아직내지의 어는곳에 올는지 예상할수 업다 가장 경게를 배야할것은 오일밤이다 상당히 경하므로 엄반이 주의해야한다 현재태풍의 방향은 류구방면을 향하고잇스나 그냥류구상공을 통과하리라고는 생각할수업스며 내지일대에 충돌라설 위험이 만하잇다 지난번태풍의시도(示度)는 가장강한것으로 칠백이십오미리에 지나지안흔것에 비하면 이번새태풍은칠백이십미리까지 저하하리라는것은 기상대의예상이므로 회일히 닥치는 때에는 상당한 괴해가 잇슬것으로 생각된다한다

不連續線東北으로進行 昨夜來豪雨全道에
多雨의區域은京畿、忠南、江原道三道
아프로秋涼은朝夕으로!

【仁川支局電話】 仁川觀測所發表 산동해군방에잇는 저기압은 불연속선(不連續線)을 대동하고동북으로 진행하야 금조에는 전주(全州)부근에 도달하얏다 이로인하야강우(降雨)는남조선으로부터 북조선으로 파급하야전조선에 구진비를 내렷다 다우(多雨)의 구역은 중부 조선으로부터 경기 충남 강원도로 백미리내지 어백미리인데 특히 강릉(江陵)지방이제일만이왓다 사일오전여섯시 현재의우량을 보면

釜山 五粍 秋風嶺 一六〃 蔚山五〃 京城 一三一〃 大邱五〃 仁川同上〃 木浦六〃 江陵二二一〃 全州十二〃 海州二四〃 平壤二三〃 新義州三〃 新幕二六〃 元山六八〃 淸津一

금조기압배치를보면 우세의태풍이 남대동도(南大東島)동방약오백키로 속소립원도(小笠原島)유구(琉球)중간해상에 잇서서 북하서북으로 진행중이며 조선부근에는 전주부근과 울릉도(鬱陵島)에 저기압이잇고 북지나(北支那)에 고기압이나타나서 점차그세력이 조선에까지 확장되고잇스므로 조선전도는북지나고기압의지배를 밧게되어서 천기는양호하며 아척저녁으로는 저욱이 추량의기분을 보이게될모양이다

江陵에二百三十粍 各地와의交通杜絶

【江陵支局特電】 강원도 령동(嶺東)방면 일대에도 삼일아침부터 큰비가 나려서 사일오전열시의 만즉으로 어백이십팔미리나 된다한다 어때문에 남북으로 교통이 막혓다 버는아직 계속하여 올모양이라한다

三陟에大雨
川邊住民避難騷動

【三陟支局特電】 삼척지방에는작삼일부터 호우가내려 이른날아츰까지 일백칠십미리가량 왓는데 천변주민들은 전부 흐트러오로 피난소동을 일으키고잇슬뿐 아니라 강릉과의교통도 두절되고 도처에락방대문에 농작물의 피해도 만흔모양이다 방금경찰당국과 소방대와 수방단에서는 현명하야 경게중이다

榮州에도豪雨

【慶北榮州支局特電】 한밤이 게속되던 경북영주(榮州)에는 삼일오후부터 호우가 내리기시작하야 영주교(榮州橋)부근에서이미 삼미돌이나 증수되어 읍내서부두서(斗西)압까지 물이차서 가옥다섯채가 칠수되고 논산배두락이칠수되엿스며문정리(文亭里)에서도 논사백두락이 칠수되엿고 조암리(槽岩里)에는논이백두락이 칠수되엿다 각지와의교통은 막혓다

京安橋浸水로 人馬交通杜絶

사일오전에 경기도경찰부에드러온 보고를보면 삼일에 나린비로 팔미아마 이등도로 경안교(京安橋)에 물이넘자나 부러서 사일오전여덜시부터 교통이 막혓다한다 오일에는 개통되리라한다

機關車脫線으로 南北行列車따이야大混亂
釜山行은京城에서特發

삼일 오후 열한시오십오분경에 경의선 선천(宣川) 동림(東林)사이의 「귀브」에서 봉천(奉天)행 림시급행 제일천칠백렬차의 기관차가 탈선되야 남행북행 각렬차가 모두 중간에거장에서 지체하고잇서서 철도「다이야」에 큰 혼란을 어르켯는데 선천에서 구원렬차가 현장에출동되엿 한결과 약 여섯시간반만에 사일오전 여섯시반에 겨우 복구개통되엿다 그래서 남행북행 각렬차는 모두 여섯시가량이나 늣게 발착하엿는데 려괘들은 중로에서 큰 광패를보왓다 기관차 바퀴가 파손 되여서 탈선된것 이라는데 다행히 사람은 상하지아햇다한다 이렬차의 탈선으로 이와가터 여섯시간반이나 지체한것은 근래에 보기드문일이다 이때문에 오전열시사십오분 경성역발 부산행열차는 경성역에서 림시편성하야특발(特發)하엿다

阿片密輸團手配

【木浦】 목포경찰서고등계에서는 지나(支那)로부터 다량의아편을 밀수입하야 각지로다니며 밀매하는 일단이잇는것을 탐지하고 그소재를 엄사하는바 아편밀수단에게서 아편을산 몽의자수명을인치하야목하엄중취조중이라는대 그밀수단은이미행방을감추고로 조선각도시에수배중이라한다

사랑의僧도 死로써淸算

【江華】 자연을 보금자리로 정청엽시 떠도라다니던 주소 성명부지의 승한분이 강화도에상륙하야 강화군옥림리(玉林里)최모란 방년이십세의 려인과사랑의 탑을싸타가 불길의 저기압은 사랑의탑이 다싸아지기도전에 무어지는 비극이 일어나자 모처럼 세상사에맛붓친 무명의 중으로 타오르는사랑의 불길을 겨잘늘수 업섯든지 지난일일 정오경에 강화갑곳(甲串)바다에빠저 죽엄으로써속세를 버리엿다는 한비극이잇서첫가을 선에 한화제 거리가되엿다

姙娠女出家

【木浦】 광주금정홍모(光州錦町)

廣濟會發會式擧行
大麻頒布奉告祭後 今日午前朝鮮神宮에서

재단법인 광제회(廣濟會)발회식은 예정대로 사일오전열시부터 조선신궁에서 명사팔십여명의 참석으로 성대히거행하엿다 참석자는 심택(深澤)중장 대죽(大竹)내무국장 좌백(佐伯)경성부윤 한상룡(韓相龍) 제씨를비롯하야 팔십여명으로 먼저대마반포(大麻頒布) 봉고제를 지내고이어서 발회식을 한뒤에 오전열한시에 폐회하엿다

開城에健康相談所 簡易保險者에福音

【開城】 개성우편국에서는 일만오천명이란 다수에달하는 간이보험가입자를 위해서 부내대화정(大和町)일우에 근유심평가량하고 건강상담소(健康相談所)를 신축중이던데 이곳에는 엑쓰광선실 진찰실대합실등을 충분히설비하야 피보험자에게는 무료로 진찰함은물론 약갑도실비 또는 갑비(산주사가튼것도 약방에서싸게사도록 처방전을내주어 무료로 주사해주는등 만전의 어의을 도모하리라한다

薄利多賣看板미테 洋服갑슬내리자
非常時局影響으로新調者激減에狼狽한
漢城洋服商組合景氣挽回策

비상시국책에 순응하야 소비절약을 장려하는 판게로 비싼 새양복을 지어입는 사람이 점점적어저서 양복장사의 장사가 탕패될 형편이므로 한성양복상조합에서는 사일정오에 조합원 칠십명의 참석으로 부민관에서 임시 총회를 열고 그대책을강구한결과 아프로는 양복 한벌에 리익을일할만 남기고 팔기로 결정하엿다한다 즉바리다매로써 고객을 역우히끄으려는것어라한다 양복가을는 작년에 알아보결과 작년에 팔다가 남은것으로써 금년겨울 소용되녀히 되리라하며 순모직물이창고안에만하여저장되여잇는 형편이타한다

大金密輸事件 十二日에一回公判
擔任辯護士만十三名

만주와 지나에대한 금밀수액총천사백사십구만원이라는 초기록적수자를 보힌 석복(石福)금렴(德力)양지금상의 대규모 금밀수사건의 괴고 석복사장 석복항삼랑(石福恒三郞)의전무산전황(山田晃)는등일곱명에관한 외국우체관리법위반및 사기괴고사건의 제일회공판은 오는십이일 경성지방법원에서 황권(荒卷)재판장주심 송전(松前)검사 관여하에 열리게되엿는데이사건은소화십일년 설이실시된 본정서로부터 송국되여온것이며 그간 예심을거처 공판을열기까지에 일년구개월이나 끌어온것이다 또한이사건이 어재를띄우게된것은 변호사가 열세명이나 오게되여 유명한 토론통한사건이후의 보지못하든 론진(論陣)의 호화판이 버러질것이라고한다

杵村部隊長英靈 感慨깁게故土에

일지사변발발후 산서(山西)산악전에혁혁한무훈을세우고 진중에서 병사한 저촌(杵村)부대장의 영령은 지난삼일 한동고명식후 유골은『노부끄』부인장남(博)씨를 비롯하야 고부대장의 유덤을 추모하는 일반의추도리에 경성역에 잠로 이곳 헌병사령관 하루밤 숙사에서지나고 삼일오후녀시신오분 경성역발「아까쓰긴」로 중촌조선군사령관을위시하야 북야(北野)참모장 암기(岩崎)군부관계자 각지지사 좌백부윤 남총독부인 각학교생도 대표등 관민다수의 전송리에 영령은 향리로 출발하였다

長老會老會總會
九日부터八日間平壤서開催
神社參拜問題討議

【平壤支社電話】 조선내각지와 남북만주각지의 이십팔개 로회(老會)로 조직된 조선예수교장로회 제이십칠회총회는 구일오후여덟시부터 평양부내 서문외예배당(西門外禮拜堂)에서 개최하여십육일까지의 팔일간 다음과가튼 일정으로 되엿는데 총회개회직후부터 신사참배문제(神社參拜問題)에대한 표결이 잇슬모양으로 밝서부터 주목을끄을고잇스며 총회회원 어백명중에는 이십여명의 선교사도 참가되여잇는만큼 선교사측에서 어떠한태도를 취할지이문제는더욱주목을끄을게한다

水災義捐金

水災義捐金 九月四日接受分

一金一圓也 杵炳根(東京市帝國商業學校內)

一金十圓也 關西ゴム工業朝鮮人一同(大阪市東城區)

一金二十圓三十錢也 李應佛化外四十人(大阪市)

計 一金三十二圓三十錢也

衣類其他無計

累計 五千四百六十七圓八十二錢 衣類其他一萬九千四十七(點)

穀叺配給調定코저 穀叺配給設立

【元山】 원산곡물상 조합에서는 현하곡입(穀叺)수요 불자형을 시정하기위하야 환원(丸元)에서 안출한 입용공입안을 측면적으로 돕고저 지난일일오후두시부터 원산상의회의실에서 임시총회를열고 곡입배급조합(穀叺配給組合)이라는 곡입배급의자치적통제조합을 설치하기로 만장일치 가결하얏다 그리하야환원에서 배급을바든 곡입을조합원에게 공평히 분배하기로되엿다

소눈病大猖獗

【江西】 지방일대에는 소의 눈병이 대만연되여 농민들은 걱정을하고잇다 이눈병은발병후 수일이되면 눈알이하얏케 전혀 여보이지안케되고 도전예정이속하고 심하여는 죽게까지이르는다는데 일반농민들은 하로바삐 군농회로싹산게를 차저가서 진찰을밧고속히곳치기를바란다고한다

色鉛筆

매년도에 소학교선생님이 대단부족하야 한국에서 어 문제를 가지고 골머리를 알는것도보 총경중은 아니지갓다▲그보충책으로는 림시편법으로 새로교원을 등용하는것과 복직、속박두종류의교원을 채용하는외에 교원을내지로부터 이입하는등 온갖방법을 다써보는모양이나 그래도 부족되는 수효가만하니 미상불걱정으로서는 걱정거리이다▲그러라고 걱정만한다고 일어되지는것도아니고 어떠케되면 학무당국으로서는 걱정을하고잇는중면인데 여기에우견(愚見)이나마 새연지자의 고안을 드리고 내는다면 구차하게 이입교원이니촉탁교원이니할것이 아니라 중등학교졸업생에게 단기강습시켜 대량으로 림시교원을 생산하는것어 어떨가하는의견이다▲따라비상시라 대국적으로 사분을보아야할때이매 이것도 묘책의하나가잇스리라한다

曆

▲九月五日(月)陰閏七月十二日 干支庚子 ▲日出午前六時六分 ▲日南中午後零時三十二分 ▲日入午後六時五十八分 ▲晝間十二時五十二分 ▲月出午後四時四分 ▲月入午前一時三十八分 ▲滿潮(仁川)午前一時五分 午後一時十五分

第二放送 ▲午後六時 動物씨리ー즈 ▲六時二十五分 修養講話 福相老 ▲七時三十分 歌謠曲 ▲滿洲로부터(奉天) ▲八時三十分 라디오드라마 ▲九時五分 伽倻琴散調와並唱 ▲一〇時十分 레코ー드音樂

第一放送 ▲午後六時(大)童話劇 ▲六時二十五分(東)講演 ▲七時三〇分(東)日曜演藝 ▲八時 滿洲音樂 ▲八時二十分(大)勤勞歌集 ▲八時五十分(東)라디오드라마

天氣豫報

概況 七五〇미리의 低氣壓은 全南道와 日本海中間에잇서 不連續線을 同伴하고 東進하는中에잇고 그때문에 거의 全朝鮮에 降雨가잇서 中部는 百미리乃至二百미리 南部는 五十미리內外가 내렷다 優勢한颱風은 小笠原島와 大東島의中間을 西進하고잇다 高氣壓은 北支那及本邦의 東海上에잇고 滿洲는 小低氣壓이잇스나 全朝鮮은大槪흐리고 降雨가 굿치지아니한곳도잇다 滿洲는개이면이고 中地는 晴曇不定이다

豫報 京城地方의 今夜는개엿다 흐렷다하고 明日은개엿다가흐리다

昨日最高 二四度六
昨日最低 一八度七
今朝最低 一八度
今日正午 二十五度二

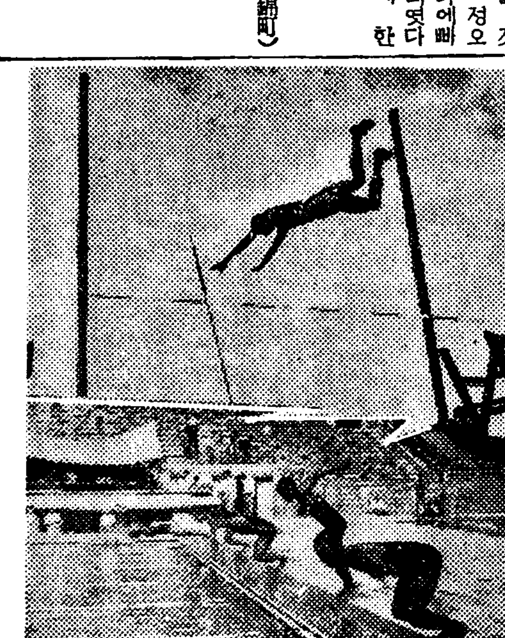

明朗한스포츠日 陸上豫選逐開幕

全朝鮮陸上競技協會主催의 第廿五回全日本陸上競技選手權大會朝鮮豫選大會는 今四日午前十時半부터 京城運動場에서 斯界의精鋭 大十八名이參加한가운데열렷엇다 지난밤에나리던비도 어날새벽부터 씻슨듯이개이여 明朗한날세이나 西南風이强하야그리良好한컨디슌은 아니엿다 競技는 百米決勝으로부터 開始한바 어날夕刊마감까지의 戰績은 다음과가트며 三段跳와走幅跳의 金源權君이病으로出場치못함이遺憾이나 마라손에는 覇者 柳長春君이 出場하야 悠悠히 先頭를달리고잇다

(寫眞上은 全日本陸上豫選과 下는水上大會光景)

【百米決勝】1金裕澤(高商)一一秒F 2韓重燮(養正)一一秒一 3中川(鐵道)一一秒二
【千五百米決勝】1中村(鐵道)四分一二秒二(獨走)
【四百米決勝】1李京義(養正)五一秒七 2高重復(養正)五二秒一 3木寺(鐵道)
【一萬米決勝】1梁任得(慶冊)三三分四七秒二 2卞龍燮(京城)
【投砲丸】1時田(鐵道)一二米一〇 2鈴木(大學)一一米一〇
【走幅跳】1金源旭(京城)六米六一 2韓喆鎬(遞信)六米一三 3崔鎭孝(江華)六米一回
【投槍】1李東信(京城)五一米〇三 2鈴木(大學)五〇米六四
【走高跳】1金源權(遞信)一米七〇 2秋田(鐵道)一米七〇
【中等八百米決勝】1李正龍(安定模、高重復、李義永、韓重燮 一分三八秒二
【女子百米決勝】1鄭任順(明星)一四秒五 2金春子(明星)一六秒四
【高障碍決勝】1李章宗(府農)一六秒 2安定模(養正)
【八百米決勝】1洪顯文(普成)二分二秒 2趙東植(慶北)二分七秒五 3牧野(鐵道)
【三段跳】1金秘植(養正)一三米四五 2朴勳緖(遞信)一三米〇七 3崔奧根(江華)一二米六五
【投圓盤】1朴貴俊(府農)三九米一五 2時田(鐵道)三五米七七 3姜永善(水原)三〇米三九
【女子走幅跳】1鄭任順(明星)四米六〇

每新主催의全朝鮮 中等水上大會
京師優勝은確定的

每新主催의 第一回全朝鮮 中等學校水上競技大會는 今四日午前九時半부터 京城運動場풀에서 열리엇다 [illegible] 加한十個校代表의入場式이잇서國旗揭揚、國歌合唱、皇國臣民의誓詞齊誦에뒤이어 會長崔麟氏의開會辭가잇섯고 體協常務理事 梅澤慶三郞氏의祝辭가잇슨다음 選手一同食代表하야 京福中學主將 李在顯君의 宣誓가잇섯스며 審判長 韓麟熙氏로부터 競技에對한 注意說明이잇나니 이로써入場式을마치고 三百米메도레ー릴레ー로부터열린바 快晴한스포ー츠날시에 祝福바든選手들은力泳도力泳하야各校應援團을熱狂케하엿다夕刊마감까지의戰績은다음과가트며 各種目을通하야 京師가 斷然頭角을나타내이고잇는데 京師의 優勝은거의確定的이다

【三百米메도레ー1決勝】1京師팀(大宮、鹿野、大濱)四分八秒八 2徽文팀(金秉國、趙梯仁、金致圭)四分九秒 3福中팀(全濟植、朴貴琮、李嘉)四分三九秒 4鐵中팀 5普中팀
【二百米平泳豫選】▲A組 1藤野(京師)三分一四秒四 2趙梯仁(徽文)三分一七秒四 3崔洸鎬(普成)三分二一秒四 ▲B組 1李大玉(普成)三分二五秒六 2秦鍋富(協實)三分三一秒 3黃武(京師)三分二七秒六 ▲C組 1宮野(京師)三分二三秒六 2全濟植(福中)三分二一秒三 3李洙煥(普成)三分四四秒五 ▲D組 1金和鎭(養正)三分九秒 2久保(京師)三分三三秒 3崔完衡(普成)
【百米自由型豫選】▲A組 1金致圭(徽文)一分一〇秒八 2米川(京師)一分二四秒 3朴斗錫(京畿)一分二四秒二 ▲B組 1大濱(京師)一分二〇秒四 2湯槇錫(協實)一分二〇秒五 3金東在(普成)一分三一秒 ▲C組 1前長(京師)一分二二秒八 2鄭規澤(徽文)一分二五秒七 3姜文秀(京畿)一分四三秒一 ▲D組 1金萬甲(徽文)二分二五秒 2趙周鎬(福中)一分二五秒四 3金相五(中央)一分二七秒一
【四百米平泳豫選】▲A組 1藤野(京師)六分四六秒九 2小川(京工)七分〇一秒七 3崔瑛鎬(普成)七分二八秒九 ▲B組 1宮野(京師)七分二一秒 2全濟源(福中)七分二三秒三 3崔瑪圭(中央)七分四三秒 ▲C組 1趙成源(中央)七分三五秒 2荒武(京師)七分三九秒 3湯槇淳(培材)七分四五秒一 ▲D組 1久保(京師)七分二〇秒 2李鶴圖(協實)七分二六秒七 3崔元衡(普成)七分四〇秒一
【八百米自由型決勝】1小林(京師)一二分四九秒 2前田(京師)一二分五五秒三 3禹仁德(徽文)一四分 4行貝(京師) 5朱文煥(京畿) 6李在龍(福中)
【百米自由形決勝】▲A組 1前長(京師)一分一八秒 2湯槇錫(協實)一分二〇秒 3米川(京師)一分二三秒五 4金萬甲(徽文)一分二四秒一 ▲B組 1金致圭(徽文)一分二秒 2大濱(京師)一分二〇秒二 3朴斗錫(鐵中)一分二四秒五 4鄭規澤(徽文)一分二四秒二
【百米背泳豫選】▲A組 1福池(京師)一分二五秒八 2金秉國(徽文)一分二八秒一 3朴貴琮(福中)一分二八秒五 4洪鍾憲(鐵中)一分五三秒 ▲B組 1大宮(京師)一分二六秒 2尹舜熙(養正)一分二七秒一 3湯淺(京師)一分三三秒六 4李義寬(徽文)一分三五秒一
【四百米自由形豫選】▲A組 1行田(京師)六分五七秒八 2李炳福(鐵中)七分四一秒一 3文學洙(徽文)七分四五秒 4李榮春(徽文)七分四七秒三 ▲B組 1小林(京師)六分一四秒一 2前田(京師)六分一八秒八 3禹仁德(徽文)六分三五秒三 4金仁煥(鐵中)八分二四秒四
【二百米平泳決勝】▲A組 1趙梯仁(徽文)三分一五秒 2宮野(京師)三分二五秒 3趙成源(中央)三分三四秒 4李洙煥(普成)三分三六秒 ▲B組 1藤野(京師)三分一〇秒七 2久保(京師)三分二一秒四 3李大玉(普成)三分二四秒五 4崔瑛鎬(普成)三分二九秒
【二百米自由型豫選】▲A組 1大濱(京師)三分八秒八 2梁復浚(福中)三分一六秒 3金萬甲(徽文)三分二一秒三 ▲B組 2邊槇鍋(協實)三分一四秒四 3朴斗錫(鐵中)三分一七秒五 ▲C組 1金致圭(徽文)二分五四秒八 2前長(京師)三分二秒九 3金仁煥(鐵中)三分四二秒
【百米背泳決勝】1福池(京師)一分二四秒二 2大宮(京師)一分二六秒二 3金秉國(徽文)一分二八秒一 4尹舜熙(養正) 5湯淺(京師) 6李義寬(徽文)
【四百米繼泳決勝】1京師팀(小林、米川、大濱、前長)五分一七秒七 2徽文팀(金萬甲、鄭規澤、禹仁德、金致圭)五分二二秒 3福中팀(梁復浚、李必、全濟植、趙相鎬)五分五一秒二 4鐵中팀 5中央

아마拳聯理事會經過

全朝鮮아마추어拳鬪聯盟理事會는 지난三日午後四時부터 和信社交室에서 會長高元勳氏司會下에열고 同聯盟의機構를 改革하야 朝鮮體育協會에 加盟하엿다는報告가잇섯고 新任理事 梅澤慶三郞、磯村鐵一(常務)、井上獅男、金朋坤(常務)、金正學、金祿昌、金振秀諸氏를增選하얏다는報告가잇섯스며 朝鮮神宮奉讚拳鬪選手權大會에 對하야는 同聯盟準備委員會에서 지난三日에 다음과가티決定發表하엿다

一、參加資格은 一般아마튜어選手에 限함
二、競技規則 1、方法全部토ー나멘트式으로 플라이級으로부터 미들級까지의 六級選手權을 決定함
三、期日 十月四、五、六日三日間 每夜六時三十分
四、場所 京城運動場庭球場特設링
五、申請方法 九月卅日까지 朝鮮總督府學務局 社會敎育課內朝鮮體育協會에 參加金每人三十錢을 添付하야申請할것
六、計量 十月三日正午에京城府水標町四九東洋拳鬪會에서行함

遞信5 1殖銀

實業野球리ー그第一日…遞信對殖銀戰은 四日午後一時半부터京城球場에서 殖銀先攻으로 開始한바 結局五A對一로 遞信軍이 得勝하엿다

	一	二	三	四	五	六	七	八	九
殖銀	0	0	0	0	1	0	0	0	0
遞信	0	1	0	1	0	3	0	0	A

5A—1

教育情報 大好評九月號 全國一齊發賣
九月擴大號
科學과人間生活……東京 高永彩
朝鮮再生과農村敎育
敎育과社會問題
五冊以上注文二割引
定價二十錢·送料一錢·注文은振替로先金을要합니다
京城邸船町 敎育情報社 振替京城一六六五九番

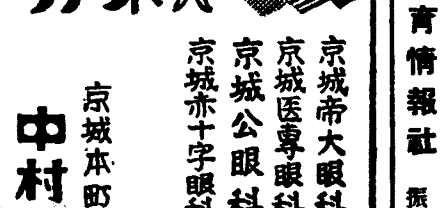
メガネハ
京城帝大眼科 京城医專眼科 京城公眼科 京城赤十字眼科 御指定
京城本町一丁目入口 中村眼鏡店 本局五〇一七 振替京城三四六

牙山支局

二重眼瞼手術 公眼科醫院 醫學博士 公炳禹 京城府鍾路十字街(電話光207番)

時計 スイツル 貿易商會

松の實ミルクキャラメル 京城菓子株式會社

림질약 急慢性男女淋疾에百發百中藥價三圓 京城府長沙町一四六 濟世堂藥房 振替京城二一一九九番

和信連鎖店募集
非常時局을打開하야 商店經營의順調를期하려면 먼저和信連鎖店에加盟하라
戰時體制下의우리商界는 仕入의難關에直面하게되엿다 資本만잇스면 仕入할수잇다는것이 벌서 옛날일이라는것은 昨今의 經驗으로도알수잇슬것이다
仕入難關에苦悶하는商人은
一日이라도速히和信連鎖店에加盟하야 仕入難關을突破하는同時 貴市場一流商店으로活躍하라
本社에서는 全鮮連鎖店發展을 위하야 大阪仕入部員을 總動員시켜 不眠不休로 猛活動을하고잇다
連鎖店의威力!共同大量仕入最廉價
大倉庫에商品充溢 經營正確長期手形取引等二十餘特徵有 申込次第設置案內書進呈
京城鍾路 和信連鎖店株式會社

KONG-GO KONG-GO KONG-GO
神經痛·류마치스治療劑 ネウロジン(金剛)
本劑는 五%부로ー무마구네시움을主劑로하고 此에純葡萄糖을高張性으로配合한無色透明滅菌靜脈注射液이다
【適應症】 神經痛、류마치스、肩痺症、腰痛、神經衰弱、氣管支喘息、胃痙攣、姙娠阻惡等
【包裝】 一〇cc五管入 二〇cc五管入
各地藥店에서購入하실때는반드시「金剛製藥 네우로진」이라고指定下命하시요萬若品切中이면直接本店으로用命하야주십시요
製造發賣元 京城府南金町二ノ五七 金剛製藥所
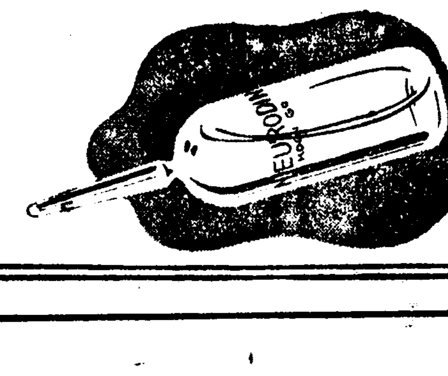
N.K.2.

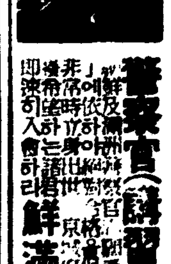
醫學博士 三浦良雄 三浦外科 入院病室完備

警察官(講習合部全書) 鮮滿警察學會

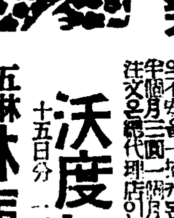
中國名藥 强精性靈藥
沃度加里丸
五淋即治 淋病丸
梅毒體毒 化毒丸
年久喘嗽 咳嗽第一丸
滿洲國內賣藥店諸位에게急告
國境大藥房

千餘住民救濟할 貯水池設置를陳情

貯水不備로連三年凶作繼續

慶南昌原頭洞住民死活問題

【慶南支社發】경남창원군 웅동면두동리(昌原郡熊東面頭洞里)는 동군의 중앙부에잇는 촌락으로 호수가삼백여호에 일천여명의 주민이 전부농사에종사하야 그날그날을 근근사리나가는데 어떠여전보되는 농(畓)이 수원(水源)부족으로 최근삼년간 연속흉작을보게되여 주민들은 목전걸식할수밧게업는 참상에 어느덧 合으로 동민들이 여러가지로협의한결과 저수지(貯水池)를설치하는수밧게 도리가업스며 그설치공사비는 도당국에서 하야주어야되겟다고 결의한후 지난삼일에 주민대표 배상하(裵祥夏) 등삼씨가 경남도청을 방문하고 저수지를 시급히 설치하야달나고 진정을하얏다는데 금후도당국의 태도가 주목된다고한다

皮革統制結果로 魚皮工場出現?

水産皮革會社를計畫

【慶南支社發】비상시에 대응하야 모피통제(毛皮統制)를 하게되엿는데 이에 대용품(代用品)이 필요하게되엿스므로 총독부 부산부 영선정(瀛仙町)에 잇는 조선총독부 수산시험장(水産試驗場)에서는 어피혁(魚皮革)의 제조에 착수한 어피혁(魚皮革)으로하야금 조사연구케하얏다한바 사용상 별문제가 업슬뿐아니라 가격이 헐하야서 각방면의 환영을받게되엿는데 이에 횡빈(橫濱)에잇는 일본수산피혁회사(日本水産皮革會社)가 어피혁의 장래가 유망한것에 착목하고 어피혁을 만들수잇는 각종어류(魚類)를 일수매수(一手買收)하야 어피혁제조공장을 부산부내에 설치하고저 총독부와 기타관계 방면과 협의중인데 이것이 실현된다면 남조선일대에서 일년간 석만매를 포획하게될터이라고한다 그래서 일반은 그계획 진전에만흔 기대를가지고잇다고한다

突然火藥爆發 鑛夫一名重傷

山峴里鑛山에서

【平康】김화군 근북면산현리(金化郡近北面山峴里)금광소(金鑛所)광부 리기선(李基先)은 그광산에 발파계(發破係)의 일을보고잇섯는데 지난이일에도 예전과가티 화약을사용하얏든바 작정한개수가 모다폭발되엿스므로 안심하고 굴속에서 일을하던중 의외에 폭발되지안코 남어잇던것이 돌연이 폭발하야 참혹하게중상을당하얏는데 흉부에는 발톱만한 돌맹이가 세치가량이나 가로배히엿고 입술이찌저지고 어가네개나 빠저서 생명이아주위험하다하는데 곳강경병원에 입원치료한결과 생명만은 건지게되엿다고한다

兒童의記念品代 國防獻金依賴

武田訓導의熱誠

【楊州】양주공립심상소학교 화전무랑(和田武郎)씨는 동교에부임한지칠개년간 아동교육에 하로가티 힘쓰고잇서 그동안만흔공적을남기엿는데 이번에 남대문심상소학교로 전근하게되여 할수업시 동일내 울부는소리에 고별인사를하자 이 아동들에게 선생의 작별하게되엿스니 「사요나라」하며 다시 나와다는 국기정면을 불귓스며 그자리에서 아동들은 자발적으로 돈을거두어 선생에게 드리므로 이를반닷스나 아동들에게서 돈을받을수도업섯스므로 선생역시생각다못하야 국방헌금(國防獻金)으로 전달하야 달라고 가저왓스므로 곳전달의수속을밟엇다는데 일반학생 또는 부형들은 감격하여마지안는다고한다

協成學院新築에 理事를喜捨勃然!

不遠將來에昇格?

【陽川】양천에잇는 협성학원은 날로 더하야 지난일월부터 내이윤수(李潤洙)씨의 협원이 회를거듭하고 동학원의 유지에 대하야 여러가지 토의한결과 현재의교실은 협착하야 아동보건상 교실을 신축키로되여 송광(宋光)씨의 각삼백원식을 합하야 다음과가튼 거액을 희사하엿는데 동학원은 불원한 장래에 승격되리라는데 일반은 박천교육계에 명랑한 쾌보를 바란다고한다

金光鉉 宋光… 各三百圓式 … 三十圓式(以上 …)

龍川儒林稧創立總會

【龍川】용천군유림계창립총회(龍川儒林稧創立總會)에서는 지난일일에 … 一千五百圓(以下省略) … 二十圓(以下省略)

咸南利原의 五個川架橋着工

【利原】함남리원군 리원면의 오개천다리가 지난수재에 파손되여 교통상 지장이 불소하던바 지난일일부터 본도 토목과(土木課)에서 직접착수하야 가교(架橋)를하는데 위선 국도선 … 쾌보(快報)를 바란다고한다

西湖津初日漁獲 二千四百餘圓!

水底網船二十三隻作業開始

【西湖津】어업지로선 전선어수위는 서호진어항을 지난구월일일을 마지하고 서호어업조합 수저망선(西湖漁業組合水底網船)이십삼척은 일제히 활동하기로 작업개시 축하회를한후 그중어서척만 작업하엿다하는바 초일로 어획성적이 매우양호한편으로 그어획금액은 이천사백삼십사원오십전에 달하엿다고하며 금년작업선이십삼척은다음과갓다

馬養島丸 鳩丸 國勢丸 興海丸 八勢丸 安東丸 退潮丸 三湖丸 前津丸 新浦丸 新昌丸 遮湖丸 更生丸 群仙丸 富久丸 三重丸 海星丸 大勝丸 平命丸 竹丸 尙洋丸 昌興丸 六據丸

勤勞報國隊作業

【慈山】지난일일에 순천군자산면자산리(順川郡慈山面慈山里)에서는 대장배달봉씨와 김정렬량씨의 지휘하에 청년삼십여인이 출동하야 자산리에서 룡연리(龍淵里)에나아가는사이에잇는 하천에다리를 노핫스며 자산면인풍리(仁豐里)에서는 단장김계연(金桂淵)씨의 지휘하에 자산사이에잇는 강에다리와또순천가는도로에 다리를노아 교통이편리하게되엿다한다

平壤商街正札實行 不過五乃至七割

違反者에게嚴罰方針

【平南支社發】경제강조주간(經濟强調週間)을 거하여 평안남도에서는 물가조사위원(物價調査委員)이 평양상점가의 가격표시(價格表示) 정찰(正札)의 실행상황을 조사한바 그결과 정찰(正札)의실행은 오할내지 칠할의성적으로 한편상점가에는 실행을 게을리하는 경향이 아직 잇는데 이것을 백퍼―센트의 실행상태로 만들기위하여 금후에는 위반자는 단연처분하는 엄벌주의를 쓰리라고한다

謹告

全南支社 記者 金卜實

戰慄할殺人强盜

强盜十七殺人二件의破記錄

【全南支社發】전남보성군복내면반석리(寶城郡福內面盤石里)출생 박을수(朴乙田)는 전남도내를 무인지경과가티 출몰하야 가진악도적죄를 다하며 횡행하엿스나 경찰에게 체포되지안코 경찰당국을 두통케하엿는데 지난오월십삼일에 나주군금천면(羅州郡金川面)산중에서 발생한강도사건범인을 체포하고저 비상경계망을 느려노코잇는차에 의외에도 전기 살인마 박을출이가 무난히체포되여 취조한결과 그는소화육년 십일월에 목포형무소에서 강도사건으로 오년의형을마치고 나온이래 전남일대를 약칠년간 가지범행을 다하엿다 자백하엿슴으로 범죄사실은 조사에나타난 강도사건칠건이요 여행상인을살해한건이 두건 절도사건두건 사기사건한건 등으로 무시무시한 범행건수만 이십여건에 이르러 듯는사람으로써 놀래게되엿다는데 본래범죄사실이 막대하며 범위가 넓은 관계로 그취조하기에도 적지안흔 고통이 잇는데 그중 중대범행건수로는 소화구년 일월과 오월에 순천군서면(順天郡西面)산중에서와 또는 광양군진상면 불암산(光陽郡津上面佛巖山)산중에서 발생한 살인사건인데 전기와가튼 사건이 전부미궁에 잇섯다가 금번에 해결을 보게된것이라한다

右新任
今般本支局에서如左分局을設置하엿사오니照諒하시압 朝鮮日報社 裡里支局 白

大坍分局 位置 全北大坍驛前 設置 昭和十三年八月二十五日 分局長 咸 澤 根
今般本支局營業販賣所를分局으로變更하엿사오니照諒하시압 朝鮮日報社 興水支局 白

清溪分局 位置 京義線淸溪驛前 變更 昭和十三年八月二十四日 右新任 分局長 李 禮 錫 右解任 販賣所主任 崔 興 潤
今般本支局管轄分局을如左變更하엿사오니照諒하시압 朝鮮日報社 殷栗支局 白

金山浦分局 位置 殷栗郡北面金山里 變更 昭和十三年八月二十九日 右新任 分局長 洪 順 燮 右解任 分局長 全 鳳 燮

永同支局 右新任 記者 李 乾 遇

榮山浦支局 右新任 記者 洪 紀 植

唐津支局 右新任 集金員 趙 均 允

地方人事

▲尹天龍氏(長老)二日午前十一時 順川郡慈山面第一里自宅에서逝去

照明彈

◇대구(大邱)에서는 전시하 생활개선운동을위하야 이십여조의 실시사항을 결의하엿다고

◇우리들생활방식중에는 조장하여야할것도 만치만 재검토하야개선할점도 만흔즉 전시체제하에서뿐이리요

◇절약을위하야 구월일일부터 전조선적으로 일부자동차 운전회수를 감축단행

◇각각이교통의불편은 고통이아닐수업겟스나 비상시이라 참고 지낼수밧게

奉天에또虎列刺

北市場에서眞性患者가發生

傳染病系統은참외인듯

【奉天】한동안잠잠하든 호열자가 청천벽력가티 또발생하엿다 봉천시내북시장 작종리(北市場作霖里)의동에 거주하는 유덕성(劉德成)의처 유리(劉李)는 지난일일오전여덜시에 발병되엿는데 검진한결과 호열자의 의심이잇스므로 즉시 시립전염병원에 강제수용하고 방역당국에서 예의검병한바 드디여 지난이일 오전여덜시에 호열자로판명되엿다 이에 봉천경찰청위생과에서는 즉시환자발생한 부근일대를 대소독하는동시 교통차단을 단행하엿스며 전염계통은 「참외」인듯하다고한다

故坂田軍曹 告別式擧行

【金谷】육군보병군조 판전정남(陸軍步兵軍曹坂田正男)(二三)씨는 련천군련곡면 전곡리 판전우칠(漣川郡漣谷面全谷里坂田友七)씨 오남(五男)으로 작년칠월 지나사변발발 당시에 제일선부대로 출정하야 폭민(暴民)한 장개석정권(蔣介石政權)을 따려부시고 폭역(大億)의 지나민족(支那民族)을 도탄에서구출하야 동아의평화를 영원히건설코저 용서남북으로 전전용약(戰戰勇躍)하야 싸우는곳마다 혁혁한무훈을 세워서 섬전(殲滅戰)을 벌내이여오다가 금순사월〇〇전선(〇〇戰線)에서 혁혁한무공을세우고 호국(護國)의 영령(英靈)이되여 지난이일 오전여섯시 오십분에 〇〇주와함께 용산역에 도착하야 동역시발부터 용산에서 불식고별식(佛式告別式)을 동판전군조영령(坂田軍曹英靈)은 유가족품안에 바가히 안기여 동오후 여섯시 오십분 전곡착 야렬차로 편민유지 다수 출영리에 무언의개선을하야 동일오후 시오분부터 전곡광장에서 재향군인(在鄕軍人)급 편민유지기타 각단체 무려천여명참렬리에 엄숙히고별식(告別式)을 거행하얏는데 오는륙일에는 련천군사련맹본부(漣川軍事聯盟本部)에서 군민장(郡民葬)을 성대히거행하기로되엿다 (사진은군조유골)

古鐵蒐集으로 五百餘圓獻納!

開城十七青年團活躍

【開城】지난팔월이십이일부터 일주일간인 경제강조주간(經濟强調週間)을 리용해서 개성십칠청년단(開城十七青年團)에게 고철(古鐵)수집을 의뢰햇든바 부민의 앗김업는 헌납성심과 단원들의 열성잇는활동으로 정회(町會)서는 일동일품헌납(一洞一品獻納)운동에만전 동안에 산가티 헌납품을 수집해서 부당국에서는 지난십일 이것을 입찰경매에 회부하야 구내청년단(靑年團)에 …

平康面國防婦人會 皇軍慰問袋發送

【平康】강원도평강군평강면각국방부인회(國防婦人會)에서는 황군위문대(皇軍慰問袋)를 제작하야 송부의 수속을 마치엿다는데 그내역은 다음과갓다

內譯 ▲平康邑內 一百個 ▲福溪里 百五十個 ▲上甲里 百廿個

全間島水亂被害 二千萬圓의巨額

廿九日現在 省公署集計

【奉天】간도성공서(間島省公署)에서는 지난이십구일 현재수해의 간도성피해상황을 발표하엿는데 전피해액은 일천이십칠만원이라한다

▲死者 三七人 ▲負傷者 五九人
▲家屋損害 流失及倒壞 九一六戶 半壞 一、四〇戶 浸水 一三九戶 (損害見積高 五九八、一四三圓)
▲流失糧穀 三、一四九石 (損害見積高二五、八八四圓)
▲被害農耕地及作物 耕地의流失面積 一三、一四九陌 (損害見積高 一、二四〇、九〇圓) 耕地의浸水面積 五〇、八八三陌 (損害見積高 三、八二七、八〇九圓)
▲家畜(牛馬豚鷄其他) (損害見積高一九、五九九圓)
▲道路橋梁堤防等의流失破潰損害見積高(琿春縣內의國道를除한) 八二七、五七七圓
▲鐵道通信機關及機具의損失 (損害見積高 四〇、〇〇〇圓)
▲特殊會社의被害額 約一、七〇〇、〇〇〇圓
總計 一〇、二七〇、〇〇〇圓

在監中의罪囚에 雇傭豫約을申請

行刑史上에初有의朗報

【平南支社發】기술자가 부족되여 재학중의 리공과(理工科)학생을 졸업전에 미리고용예약을 한다는소식은 간간히 듯는바이지만 이것은 학교가 아니라 온세상에서 가장멸시하고 사갈시(蛇蝎視)되는 형무소재감중의 죄수를 출감도 하기전에 고용하겟다고 고용예약을 신입하여와서 세세이슈를 이르키고잇다――숙련공(熟練工)부족에 곤난을 밧고잇는 평양의 철공소(鐵工所)중 모모두공장으로부터 수일전 평양형무소에 대하여 목하 형무소내 철공장에서 일하는죄수(약오십명)중 기술이숙달하고 소질이 우량한자수명을 선출하여 출감되는대로 곳고용(雇傭)하도록 주선하여 달나고 전기한구인신청(求人申請)을 하여왓는데 얼마전에 출감한죄공 침용을사용하여 본화는바 그성과가 극히양호한까닭으로 일보나아가 이러한 예약까지신청하게된것으로 이는물론 기술적철공이 너머나부족한까닭이지만 동시에 전과자에대한 사회의편견이 호전하는한 증거로 이는 실로 행형사상(行刑史上)초유의 일로 면수자(免囚者)들에게대한 새로운 광명(光明)의길이다

罹災民들에게 國有林使用許與

五郡에約一千九百戶

【咸南支社發】함남도산림과에서는 이번대수해로 인하야 집과 나모든것을 일코잇는 리재민들을위하야 아래와가튼 범위로국유림산물(國有林産物)을 무상양여키로 그방침을 결정하얏다

즉 리재민으로서 가옥건축재료 연료등을 빈곤하야 어들수업는사람 또교량(橋梁)기타 공공건축물로서 급히 복구할필요가잇스나 재원이 업는것에한하야 무상양여하기로되얏다

그리고 리재민으로서 무상양여를바들 호수는 대개아래와가티 일천구백호나된다

豐山 三〇〇
長津 一、一〇〇
甲山 一〇〇
新興 三〇〇
北靑 一〇〇

七旬의老人이 戀敵家에放火

【元山】칠순된 노인이 연적(戀敵)의 집에다 방화――덕원군풍하면금룡리(德源郡豐下面金龍里)석공고영순(高永淳)(七〇)은 오래동안 독신으로 지나든중 작년가을경부터 가튼동리에잇는 리옥여(李玉女)(三五)와 사랑을 속삭이다가 결국가치살고잇섯다 고영순은 직업이 석공이라 나가서 일하는날이 만헛는데 리옥녀는그동안의 고적을참기 어려웟든지 가튼동리에 잇는 김여서(金汝瑞)(三〇)과 비밀리에 사랑을 속삭이고잇다는데 이소문을 들은 고노인은 분기에 질투심이 불붓듯 이러나서 지난이십구일오후네시경 김여서의부억에 침입하야 불을질러 노아드디여 그집을 전소하얏다 고영순은 이방화혐의로 동지주재소에 인치되여 일단취조를밧고 지난이일 원산서에 압송하야 지금엄중취조중이다

興上咸興間 自動車開通

【咸南支社發】수해로인하야 불통이엿든 함흥、흥상(興上)간의 자동차는 그동안 함흥택시회사의 복구공사의 로력으로 완전되야 이일부터 운전을 시작하얏다고한다

平壤
第八回 全朝鮮中等蹴球戰
▲時日 九月二十三、四兩日間
▲場所 平壤醫專球場
▲申請期日 九月二十二日午後四時까지
◇主催 平壤醫專蹴球部
◇後援 朝鮮日報社平南支社

現代朝鮮文人全集

永遠不滅의金字塔 朝鮮文學의最高峰!

朝鮮에 新文學이 發生한後 三十餘年。바야흐로 우리文壇이 躍進하랴는이때 本社는생각한바 잇서서 現文壇最高權威의 最高傑作을 選하야 가장 良心的作家로써 그 內容이 가장 純粹하고 또는 趣味津津한것으로써 이全集을 編輯한것이다 더구나 特色은 그一篇에서 作家의全貌를 알어볼수잇도록 그作家의 가장自信잇는 長篇과 그外에 隨筆 紀行 時調等을 排列한것이니 實로 朝鮮最初의 全集일뿐만아니라 우리文壇에 한個빗난 金字塔을 쌋는셈이다 이것은 한個作家를 研究하려는 文學人은勿論이오 一般讀者도 한개長篇만이아니라 短篇 隨筆 紀行 時調等을 排列하야 讀書의趣味를 도두게되엿다 더구나 只今가티 用紙가 高騰하는 이때에 가장高級인 라푸最上紙를 使用하고 裝幀도 決코 世界水準에 떠러지지안토록 函入金字洋裝으로써 朝鮮出版界의 記錄을 깨치게되엿다 淸秋의 讀書期를當하야 數十萬讀書人은 이冊으로오라

全十卷의全集內容

第一卷 李光洙篇 (長篇『삼봉이네집』外隨筆、紀行、時調)
第二卷 李泰俊篇 (長篇 花冠外 短篇二篇 隨筆四篇)
第三卷 李箕永篇 (長篇 新開地外에 短篇二篇)
第四卷 李殷相篇 (紀行、隨筆、新詩。時調。研究。雜文)
第五卷 李無影篇 (長篇 明日의鋪道外 短篇)
第六卷 金末峯篇 (長篇 密林外 短篇二篇)
第七卷 金裕貞篇 (中篇 二篇 短篇 八篇)
第八卷 俞鎭午篇 (長篇 受難의記錄外 短篇八篇)
第九卷 李孝石篇 (中篇 二篇 短篇 八篇)
第十卷 朝鮮文人傑作集(十五作家傑作集)

四六版五百餘頁의大冊
四六洋裝金文字크로스豪華美本
用紙 純白高級라푸六十斤紙
一冊 定價一圓五十錢 (書留送料三十五錢)
第一回配本『花冠外六篇』(今日發賣!)

京城府寬勳町一二一番地 三文社(全集刊行部) 振替京城九七五六番 電話(光)三三五一番 (私書函光化門局三一番)

本全集에對한 各方面讚辭

世界的水準全集 前中央日報社長 呂運亨

어느社會에나라를 勿論하고 그社會 그國家의 文化는 그곳 出版物의隆盛에잇습니다 그러나 朝鮮가티 出版界가 貧弱하고 또는 出版物이 가물에콩나듯 稀有零星한이곳에잇서서 이번 三文社의全集刊行은 意義가重大합니다 더구나 最近朝鮮에잇서서 最高水準의傑作만을 뽑바서 全集을發行하시는것은 甚히반가운일입니다 그리고 用紙와裝幀이 世界水準에 부끄럽지안토록 豪華本을만드시는것은 매우 慶賀치안흘수업습니다。云云

最高傑作의全集 城大講師醫學博士 李甲洙

이것은 讀書의 가장經濟的이다。이제 三文社書店에서 우리讀書界를 爲하야 傑作을뽑아『朝鮮文人全集』을刊行하여 주는것은 朝鮮에文化塔을 하나 세워주는것이다。이런드는 큰일의 成功과 發展을爲하야 感謝하며祝賀함을마지 아니하는바이다。

우리文壇의壯擧 梨專文科科長 金尙鎔

今番 貴社에서 現文壇十大權威의 最高傑作을刊行하시는 壯擧에 對하야 우리文學界를 爲하야 祝賀하는 同時에 一般讀者에도 多大한便宜가될 그系統的編纂에對하야、感謝의 意를表하나이다。

偉大한全集 세부란스醫專校長 吳兢善

現文壇 最高權威의 最高傑作을 選하여 아름다운 裝幀아래 全十卷의全集을 發行하신다니 매우반갑습니다。이러한 全集은 洛天下讀者에게 絕對支持를 바들 뿐아니라 朝鮮文化向上에 寄與가만흔것으로 自信합니다 반드시 始終이如一하게 꾸준한 努力을하시옵기 바랍니다。

人物標準의最高全集 詩人 李殷相

全集刊行에도 여러가지 方法이잇겟는데 貴社의今番刊行은 人物標準의 方法을 取한것이다 旣刊된 다른 全集들과는 그作質을 달리한곳에 特色을 가젓습니다 人物研究를 促進시키는것은 文壇成長의 一端도 되고 또 거기 큰 供獻이 될것임에 틀림업습니다 그러므로 이企劃이 成功될것을 밋고 또바라는 바입니다

우리가른 各方面讚辭

朝鮮文學金字塔 朝鮮語學會 李克魯

全集時代가 왓다。우리 生活은 날로複雜하여가므로 有限한 時間을 散漫한 讀書에 함부로쓸수업다 俗談에외바다물을 다 먹어야 짜냐하는말은 眞理다。그러므로 이런全集 한가지를 通하여 能히文學知識全部를 어들수잇다

劃時期的事業 東亞日報社長 白寬洙

『朝鮮文人全集』刊行의擧는 出版界近來의快消息으로서 雙手를擧하야 讚賀하는 바입니다 이가튼 劃期的事業은 最善을다하야 完璧을期하여야하는것이오 이에는 莫大한資力과 不少한努力이必要한것이지만 三文社이면 이事業을完成하기에 아무不足을 느끼지안흘것이니 어제야말로 待望의全集을 보게될것이매 기쁨을이기지못합니다

文壇의盛事 普專敎授 兪鎭午

압서서 漢圖의 現代朝鮮長篇小說全集에 이어 朝鮮日報의 現代朝鮮文學全集이 刊行되어 바야흐로 朝鮮文人全集의 完結을보라는 이때 다시 貴店에서 朝鮮文人全集이 發刊됨은 朝鮮讀書界를 爲하야 慶賀하는 한사람으로써 기쁨을 禁할수업는바입니다 오직 有終의 美잇기를 바라서마지안습니다

金篇玉章의全集 和信社長 朴興植

우리들이 恒常 敬愛를 마지안는 現文壇의 耆宿 新進 十大先生의 金篇玉章이 今般三文社의 意義잇는 計畫下에서 새로히 全集으로出現된다하오니 眞實로 …

朝鮮文學大氣焰 大同工專講師 李孝石

昨今의 朝鮮의 出版界가 比較的 活潑한 活動을 하고잇는가운데에 今般 다시 貴社의 文人全集刊行의 壯擧가 잇음은 크게 敬賀해마지안슴니다 아모조록 初志를 貫徹하고 壯擧를 完成하여서 出版界에 한 대단한 氣焰을 올려주기를 …

第一回配本 長篇花冠 外六篇

李泰俊氏는 우리文壇의 별가튼사람이다。深邃한 高潔한文章과 高原에빗나는 岳陵과가티 曲調이 만흔 構想은 華麗한文章에 더욱이 이번 長篇『花冠』은 朝鮮日報에連載되여 우리文壇에 第一人者로서 太陽과가튼 빗난 存在를 가지고잇다。그의 가장 自信잇는 會心의傑作으로 우리에게주는바 感激이만타。그리고 이長篇外에 氏의 短篇中 第一이라는 『달밤』과 『아담의後裔』의 뛰어난短篇을 添加하여 …

學生페ー지

콩트 寃罪

徽文中學 鄭炳勳

이러케 책이자꾸 업서저서는 책장사도 못하겟다고 C는 엉성하게 줄어들은 책선반을 드려다보며 생각하엿다.

요새 며칠 하도 고단하기에 가게 한구석에서 졸고잇섯더니 어줍이다니 그 업서진것들은 거지반다 어린아이들이 보는 一三十전 짜리 책이다.

C가 잠간만 맥을노코 안저잇스면 아이들이 가게안으로 빽빽하게 드러차서 심지어 철화(鐵畵)서적까지 들추석거리는것이다. 어러케되면 우선 책이 안나머나고 또 정말 책을 살손님이 못드러오게 되니까 C는 그들이 드러오기만 하면 모라내쫏는데도 어느틈에 다시 몰려들고 한다. 그리고 그들이 들락날락하고난뒤에는 으레히 책이 몃권씩 축이 나는것이다.

어떤 아이하나가 거치업시쑥 드러오는것을본 C는 손짓을하여가며 가라고 그런다. 애초에 디리지를 안는게 제一안전한까닭에다.

『아니에요 책사라 왓세요 둔엿세요 둔가지고 왓세요』

아이는 눈물을흘릴듯그러케또고十전짜리 하나를 꺼내보이며 말하엿다. C는 어쩔수업시 픽우서버리고 그들마지하엿다. 뒤어어 둘식셋식 드러오는것도 잠잡고잇섯다. 그것은 그때마침비가오기시작한 까닭에엿다.

그대신 C는 눈도깜짝이지안코 그들을 살피고 잇섯다. 그리오래지안흔 시간에 C는기어허한가지 사실을 발견하고야말엇다. 그들중에서 제일얼굴이허고옷도 깨끗하게입은 소년(少年)하나가 왼손으로 배를푹눌으고잇는것이어다. 처음에는 C도 아마 허리띠가 풀어젓겟지 쯤으로알고 잇섯스나 자세히 보니 왼켵 그의 눌으고 잇는데자 네모지게 불룩하지 안흔가 그소년은 양복품속에다 책을너코서 잔뜩 눌으고 잇슴에 틀림이 업섯다.

C는 자기가 죄타도 진것처럼 가슴이 두군두군 하엿다. 몸에드른 삐가 금시에 가려다라단것 가티 다리가 헛둥헛둥해서 털석 주저안질것 갓햇다 저러케 천진 스럽게 생긴소년이 어게 무슨짓인가 여때서보고잇는 내가슴이 이가티 두군거릴때에는 얼굴 저질으고잇는 소년 자신의 마음이 얼마나 깜작하게 타고 잇슬까…

하니 C는 다시 엇지 그소년이 처근하게 보엿다. 그의 죄(罪)를 탈로서킬만한 용기는 도무지 업섯다 C는 자기가눈치챗다는 것이 소년에게 알리여질까봐서 그들을바로 보지도 못하엿다 그저 제발 그책을꺼내노코 빨리 가주기를 바랏다

그러나 C가 암만기다려도 소년은책을 빼노치 안헛다. C는 생각을바꾸어 가지고 어번에는 일부러 그소년의 밧작 여페가서 다아섯다. 그것은 소년이저질은 일의 발각을 두려워하야 그책을 내노캐 하자는 수작이엿스나 여전히 소년은 꽉주도 안는다. 그뿐만 아니라 소년은 아주 아모런지도 안흔것가티천연스럽게 그림책을 보고잇다. 남의 물건을 몰래 집어고 잇스면서도 저러케 시침을 떼며 고 잇는걸로보아 그런짓을 하는것이 어번이 처음이라고는말할수 업슬것이다 여러번 거듭하는 동안에 습관이 되엿는지도 몰른다. 그러타면 어린소년들때문에 우리 장사처들이 얼마나 저도몰으게 풀리지 알수 업다.

C는 슬그머니 불한 생각이 낫다. 비가 그치기를 기다리가지고 C는 그소년만 남기고 딴 아이들을 모두 돌려보냇다 그러고 C는 느닷업시 소년의팔목을 꽉 웅켜쥐고서는 잡잡고 그의 위양복을 처들고 책을 알칵 잡아 빼섯다. 그것은 유년잡지(幼年雜誌)엿다.

소년은 새파라케 질려저지고

『아니에요…아니에요…』

하며 엉엉 운다.

『이녀석아 어린놈어 왜 요런 못된짓은 해……』

C는 잡지를 소년 눈아페다 밧작 갓다 대면서 떠들엇다.

『아니에요 아니에요 이건 저 위 책사에서 산거에요 가서 무러보세요 지금사가저지고 온거에요』

소년은 큰소리를 지르며 노겨 울엇다.

C는 그제서야 그잡지를 똑똑이 보니 그것은 정말로 C의집에는 업는 잡지엿다.

『그럼 왜 감춰가지고엇서요』

『여기 오다가 비가와서 젓지 말라고 여기다 너가지고 왓세요 정말에요 갓물어보세요 가물어바요』

소년은 C의 옷자락을 끌고 가자 하는 것이엇다.

×

C는 매우곤난하엿다. 그러나 거왕 억울을끄치고 또 거기다 어상하게도 C는 그소년이 나뿐사람이 아닌것을 아럿슬때 회가 벌컥 치미러 올라왓다.

『이거 왜이래 괜이 누가너보구 그책을 훔쳣데서……네가 갖추고 잇섯스니깐그래지 그만두고 가 어서……』

C는 슬데업는 억울셋다 소년은 눈물이 가득찬눈을 험악하게 한번 C에게 흘기고나간다 C는 긴한숨을 내쉬며 소년이 잡지를 또다시 웃저고리품속에 너가지고 안고가는 뒤모양을 물끄럼이 들여다 보앗다 (完)

芭蕉

東京帝城中學 趙靈岩

洒落한 女人마냥 풀은치마짜락을 드리우고
情熱에 넘처 넘처서
오히려 地軸을向하야 수집게 머리숙이다.
밤마다 마허진 影像을 차저서
銀河千里人길을 올으나리는
오오 浪漫을 꿈꾸는 한여름 季節의處女여!
常綠의 한떡한 祖國을 등진지
여며 數만흔 年輪을 넘엇고——
疲困한 鄕愁에 잇다금 소낙비를 즐기는
習性에 늘엇다.
해마면은 薰香에 죠은 花瓣을 헤치고
蒼穹을 넘어 저멀리 어느 大陸을 指標하고
孤寂한想念을 섹인채 孤寂한靑春을 反芻하다.
芭蕉이파리에 黃昏이 잠길무렵이면
도한밤 東方의傳說속에 하얀 이슬을따먹고
憂鬱한微笑에 떨리는 黎明의새벽을 기두르나니.
芭蕉야! 내 너를 아쉬운 處女다루듯한지
어미 十年이 넘엇거늘
여찌 빨간 꼬치피고 싱싱한 열매를 매저주지
안는냐?

想華 阿蘭若

中專 申相輔

A·人間篇

매마른寒時三分이란 恐怖의世界다. 괴로운 自身의 『소갈빈』를 달게 듯고잇는 自身은 危機에 當한生의曲代的自慢인것이어다. 누구한사람도 信藝術을赤色으로 켜라고高喊칠勇氣를가젓다고 有頂天의 意氣는 表誇치못할지니……

人間은地獄을 創設한表彰者의 資格을 이즐줄몰은다.

가장거룩한 人間의 聖域이란 幻想에지는人間일진저——。哲學이란結局한개의 責여온鋼香氣의 巨物일것이다.

女人의乳房은 아름다운人間의 敵이라고 원지고놓제 우러는두번다시 손끄테모든 來日의 편을 戰慄로서 憑藉하노라. 書室에서 拾得한人間의 感情을 地上에서 再求阿蘭若을 懇願하노라.

人間이여 當身은 阿片업는藝術家입니다.

B、地獄篇

宗敎家 藝術家 哲學家는 一丁目一番地에 獄中商業으로서天當行 自動車部를 經營합니다. 運轉手에 宗敎家 車掌에藝術家 技術部에 哲學家입니다. 昨日찌저버린藝術우에다 칭호를베트리默治합니다. 한層의詩劇을 擔當紙우에다 오늘의香을드리고거서읍니다. 술중에머리에어고, 발고 圭의招待席으로서 모히登場인어들입니다.

◇

人間의最善한 行動이란 罪에關光일때 人間은 自身의良心우에다 來日의世界(地獄)을 建設하고잇다. 너나이 二十七 아ー 스물일곱의 種種한 獄中行事는 果然무엇일까?

生面不知한데에로 生을延長하고자 惡行을 圖謀하는 우리는 길우에 밟혀말라죽은 五六月개고리처럼 서글프지 안호냐 말이다.

나에게 죽엄을달라는 罪惡은 거룩한 罪囚일진저ー。

地獄의과는교손 苦業가업는代身에 眞實하지안는가。

C、極樂篇

…地獄은 그詩人의開放입니다…

明日의實尺度하는 人間입니다。(그것은殉敎이애요、女子)

○

한마리가마귀가 날은기와장우으로無言의 行脚을 (이것은極樂의使者입니다)。

阿蘭若!

나는當身과가튼 異端者의蔓를 찾고잇습니다. 敗北者의 挽歌난 찾아린듯기실지안소이다.

阿蘭若!

나는 ××와 纏과死와이셋의 罪訓을어는섬(島)사람(그는 젊은 惡魔派의 詩人이엿기도하엿드랍니다) 에게 들엇습니다.

極히춥거운견 極히깃겁다는것일가요

人間은 極東을찾습니다.

極하술거오건極이괴롭기도해게에 人間은 입찌기幸福을 보이엇다 세네카——極東은 不具者의白日夢입니다——

(八月二十七日)

處女地

破璃片 땅에무친 애진한 녀는
부엉이 잠자는 山所언저리에서
黑土의 굳은밧흘 멈추게 하리다.
靑春의皮膚는 未知의動悸를
차안고 낫업는 나라로 달려가건만
검푸른 瞳孔이튼 더욱 지려가는구나.
紫藍色 永遠의 방하늘에는

世界文學全集을사고서

開運佛專院 朴一淵

나를 부르는 白衣天使가잇고 내몸을 당을 紺碧色 航이잇습니다.

不滅의奇蹟을 울린曙光은 噴火口속에서 죽엄에 뚫엇고 森林地帶에는 까마귀 屍骸이 그리워라.

오! 沃土三千里 黃스런 地
내 어두운 沙漠을 져
는 마음을
너는 歡喜의손떡을 그치어시처주려마.

隨想 C先生後日譚

永生中學 韓洞傲

歲月의 흐름을 따라 時代가 變하고 社會가 變하게되니 制度가 變하게되는것은어절수 업는일이나 그社會制度變更의 餘波로써 一個의不幸이 태여나고 小悲劇이 演出됨에도 不拘하고 往往그것은 凋落의 秋葉처럼 地球의 一點에 파무처 버리고마는것은 슬픈일이니 여기 C先生의이야기를 쓰랴한다

『勿論退職이다』

『설마——會計席이라도』

『會計先生이 잇지 안허?』

——그러면? C先生은?——

學校에서 朝鮮語課程廢止를斷行한다는 所聞은 必然的으로C先生의 將來를 憂慮하게 맨들엇다.

얼마後에 드디어 C先生退職의 悲報를 바닷슬때에는 서러움과 憤怒를 禁하지못햇다 C先生!

이學校에서 二十年이란 긴歷史를 거듭고 靑春의情熱을 오로지 學校에다 바치고 學校에서늙으신분이니 레ー몬을 한자리에 하는다 ㄹ先生들中 C先生의弟子가(이學校에서의)二三人된다 그러므로 이러케도 깨끗한 處理를 바들만한분은 아닐것이다.

어先生을 學校로써 時代의그물(網)에걸리게 하다는것은 어쭐한 일이라 아할수가 업다 意義기픈 校門을 늙으신 두눈에 어술을 고이고 도리보지 안흐면 안되엿던 C先生! 그는靑年들을 사랑햇고 또한 靑年들의信望이 자자 하엿던것이다.

×

어느아침 地下廊水道室아메나는 한개의 嚴肅한光景을 發見하엿다. C先生! 水道室門을열걸레질하시는 C先生이엿다. 가슴은突然 感激되고 다리는어려부르듯이 머리는 어느듯 숙여젓다.

『아항 일직 왓군』

明朗한 목소리엿다. 明朗하다는 事實은 나에게는 오히려더욱 서러웟다. 어쩌지 엇지로明朗을 꾸미려는것 가탯다.

『××야 주전자 가저오너란』

小使를 불으시는 힘찬 목소리에는 도닷게 넘어로 生徒들을 넘겨보지던 威嚴이 사려지질 아헛다.

先生은 水道室入口의 좁은房을 벌어 學用品장사를 시작하셧다는 것이엇다.

『어러케 時間보내는것이 재미러니』

本心情어여닌 어떤음에는 감추지 못할 苦笑가섞여잇섯다.

生徒出入口가 되여잇는 地下廊은 前에업시 깨끗해 젓다.

先生의商店—그것은 物件을팔고십지 섭기도하고 一面 사아드리지 언키도한 異常한 商店이엿다. (뭇잇는 上級班 生徒에거엽)

×

하로종일 내가 해가아퍼서運動場에 내려가노라니 商店은깨끗이 整頓되고 그속에서 先生은 아침밥(辨當밥이다)을 맛스레 잡수시는 것이엇다 따뜻한 해벼터 쪼고들아 一種의 憐憫을 느끼엿다 授業中인 校內는 休息時間에 比하면 고요하다 우층에는 敎授와 授業의緊張한 場面이 한창일때 地下廊한구석에 淚에잠긴往日의 老將의 가슴은 果然어떠다하랴!

『朝鮮語의 先生이 地下室一隅에서 物品을 판다』 어얼마나 거은事實이면서도 矛盾된事實이며同時에 크나큰 悲劇이냐!

그러나 보라! 우리의 老人C先生은 落望하지 안헛다 悲哀를 몰리치고 元氣潑溂히 소재까지 하시는 이善良한 性格에 머리를 숙일지어다! 只今 先生의얼굴에 주름이지고 表情은 그옥하다. 아아! 이는 거룩한 장의榮譽로 구나!

『연필 하나 줘요』

『얼마요』

철물으는 一學年生들에 市價의 商人처럼 對하여도

『네에네 三錢이지요』

조금도 꺼리낌업시 서러움업서 다만 꾸준하신 C先生! 過去에는 敎室에서 無關한 젓만 햇던 우리도 只今 어러케 되고보니 日後 先生에게서 배울 實際的工夫의 만흘것을 느끼는것이엇다.

×

『여룸새벽 풀닙끄테서 여슬방울은 금방떠러지려하앗소 나는 그만 눈물을 흘렷소 도한 黃昏의 海邊을 거닐다가 물결이 너무 잔잔하야 울던일도 엇소』

나는 가장 生活에 새로운先生의 어떤模樣을 언제나 엇지를 못햇다.

아아! 詩人의 素質을 가지신 C先生! 悲哀에 詩를 사고기 처럼 넘쳐거 하고 또한 공손이 朝鮮文化史의 한페ー지를 넘기시던 그거룩하신 손으로 몬지자옥한 地下室 한구석에서 物品을 내밀어 돈이를 거두면서 先生은 무엇을 生覺하시는지!

初夏의 해벼터 쏘아들어 先生의 벗서진 머리가 빤작인다 어디선지 凉風一陣——조금 남은 머리깔이 자늘게 흔들린다. 이것도 지난날엔 작난꾸런 生徒들의 우슴거리엿스나 只今은 그것마저 一種의 悲哀를 자아내겻는 여엿다.

生物에 對한 나의 定理

五山中學 金碩贊

生物이란것은 形態가잇고 움직임이잇고 빗이잇는 物件을稱하야 生物이라 할것이다. 그런데形態는빗이잇음으로 말미아마 나타난것이요 빗은움직임이잇음으로말미아마 난것이요 움직임이란 形態가 잇음으로 말미아마 이루워지는것이다. 그럼으로 形態가잇는데는반다시 움직임과 빗이 그안에存在한것이요 움직임어잇는데는 반다시 形態와빗이그가운데 存在한것이요 또빗어 잇는데는 반다시 그中에形態와움직임이 存在하여잇는것어다 그럼으로 形態와곳 生物이며 움직임이 即生物이며 빗어곳生物이다。勿論形態 움직임빗의 三者가사람의눈으로는 볼수잇는條件下에 成立된 生物어라면 그生物은 사람의눈으로도볼수가잇지만 그反面에 볼일수업는 條件下에 成立된 生物이라면 그것은 마치바람과가티사람의眼目으로는 到底히볼수업슬것이다 例를든다면 肥料의三要素인 窒素、燐酸、加里의三者를 어떤 肥料에適當하도록 調合한다면그것은 그植物에適當한 肥料가될지언정 그와反面에 根據도업시 그三者를 되는대로調合한다면 그肥料는 엉터리업는 肥料가될것과 同一한理다.

그럼으로形態와 움직임과 빗으로充滿된 限업시큰 大宇宙는 生物로써 充滿되엿다고도볼수잇슬것이다 故로 이限업시큰 大宇宙間에 存在한 아무것이나 生物안임이업고 따라서 生物이안物件이 이宇宙안에 存在할수는 到底히不可能할것이다.

그리고生物은 形態와 움직임과 빗의 三者中에하나이어서도 成立이 不可能한것과가티 生物과生物과의 結合이업시는 生物이되기는 不可能할것이다. 따라서 多數가 꼿生物의 結合이요 움직입어 꼿生物의 結合이며 빗이꼿生物의結合이다 따라서 火어꼿生物의 結合이며 물 나무 흙 사람(動物) 植物 太陽 月 星 地球가꼿生物과 生物과의 結合된 生物일것이다 또한가 꼿生物과 生物의 結合일것이다. 그러하야 그生物은 그生物들어 小生物의 性質如何로 그生物의 性質이 左右될것이다.

그러므로 좋은 性質을構成한小生物의 性質이 좋고 라기를조와하고 나쁜性質을 構成한 小生物이 좋은명고 나쁜것을 構成한 小生物의 性質이 勇敢하고 ...

열은 個人分子의 性質이 團結力이强하면 團結하게 그社會는 團結해지는것이다. 그럼으로 모ー든物件은사람의눈으로는 到底히볼수업는生物의 結合일것이다.

그러하야 사람의눈으로 到底히 볼수업는 極히적은 生物은 사람을 構成한 細胞를어르워노코 細胞는사람을 構成하엿고사람은 社會를이루워고 社會는 國家民族을이루웟고 國家民族은 人類를이루웟다할것도。그러타 좋은 構成한小生物이 좋은 풀이 되고 좋은山을 어루웟고 山은山脈을이루웟고 山脈은 오즛 小生物의 構成으로된植物、動物

가園形이고 多少의重量이 잇스므로 瀑布가튼데라고 나릴수가잇고 外形의 하자는대로 順從하며 또 노피곳에서 나진곳으로나릴수업는것이다 黃色이므로 사람의眼目으로는 到底히 볼수가업는 小生物性質이 極히 鎭重하고빗치黃色일것이다 또 黃의움직임은 到底히 볼수업는 사람(動物)은 現在學者가말하는 細胞의 性質如何로 사람의性質이 左右되는것이다. 萬若그사람을 構成한細胞의 性質이勇敢하다면 그사람은 勇敢할것이요 그사람을 構成한細胞가 優柔不斷하다면 그사람도 優柔不斷할것이며 따라서 性質이 優柔不斷할것이다 또細胞의 性質이 忍耐力이만흘것이라면 그사람도 忍耐力이만흘것이어며 細胞의性質이 輕率하다면 그사람은 輕率할것이다. 그럼으로 그생물이 强한 生物을構成한 細胞의結合이 强하면 그生物은 强한것이다. 어際을가쉬운例를든다면 나무의빗이 綠色인 까닭에 곳綠色의나무가잇고 森林은綠色이어다。그森色의나무가 떠저지는 것어며 곳社會를

과結合하야 自然을이르웟다. 自然은 動物의代表者 사람의國家와結合하야 世界를어루고地球를이루웟다。또 그러고 地球는 月、星、太陽과 合하야 太陽系를 이루웟다. 太陽系는 또다시 個小分子가 되여가지고 또어떠커다란生物을 이루웟것이다.

어러하야 大宇宙는 사람의눈으로는 到底히 볼수업는 小生物로써 어르워진다는것을 그것을 生覺할때에 마음에不安을 느끼지안흘수업고 따라서 우리도 또어떠한커다란 生物을 이루고잇다는것을 生覺할때경움과 우리의 存在의 重要性을 가지지안흘수업다. 그럼으로 우리는 어러길음과 重要性이 豊富히 包含되엿다는것을아는 同時에 우리 生物을爲하야 우리의마음을 으로지하여가 져고 사람사람의 團結을 굿게 할것은勿論 世界人類 自然을爲하야 적지안혼 發育에애쓰지안하면 안될것이다.

—끗—

寄友

東京世田谷中學 金永哲

고개宅鮮에 거울이저고
바다바람에 살을 떼우겟다드니
同伴아 約束대로 되엿니?
여기은 深山絶壁!
무아떼
眞珠瀑와 龍淵瀑
두줄기 瀑布水가 드리우고
정송너머로
하늘에서 내리쏫는 天神瀑라는 瀑布를
버라는곳!
새벽鐘소리에
庭園에 노닐든 山도깨떼자 놀라는곳
平凡이를 떼다는
경건도 무시무시한 瀑子!
어때는
孫!—히 밤이새엿고
將官님은 禪佛을 마치고 고요히 安息에 잠젓는데
아는
龍은 香爐에그늘에 木魚『톡찌』를 타고
안저 힘잇게 내리쏫는 瀑布水를보며
또 시원한 그소리를 귀여웟노라
벗아!
그대와 내자
단들이 엇지면 이야기하든 그때을!
偉大한 大自然속에
더욱자라고 더욱健全하여
來日을 生覺코
두주먹을 불끈쥐여 보노라

第20回 學生美術展覽會

會期 十月中 場所 本社大講堂

出品種別

◇中等部 —師範部·中學部—
東洋畫科
西洋畫科 —諷刺畫包含하야—
工藝科 A、影刻工藝品 B、刺繡·編物
◇初等部
自由畫科
手工科

褒賞

(中等部) 特選 各科若干人各賞狀、賞牌(五十圓) 優選 各科若干人各賞狀、賞牌(三十圓)
(初等部) 特選 各科若干人各賞狀、賞牌(二十圓) 優選 各科若干人各賞狀、賞牌(十圓)
◇特別褒賞 本社社長賞 一人百圓 (特選作品中에서一點을選하야特選賞과兼하야授與함)

◇申請及搬入=申請과搬入은 同時에하되 九月二十七日까지 『京城府太平通朝鮮日報社事業部』로 期日은
◇出品規定=本社所定의 申請書에 各項을明細記入하고 作品 背面에도 申請書에 記入한바와가티 作品題號及 作者氏名 住所와 所屬學校學年別及年齡을 明記하야 搬入記
詳細規定은 規定書로 照會함

主催 朝鮮日報社

結核豫防讀本

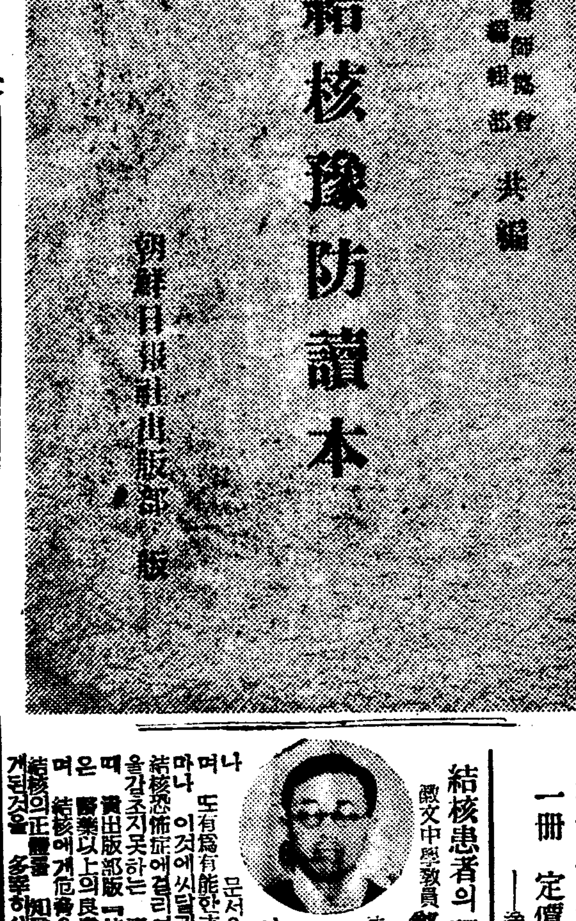

菊大版百餘頁의大冊
一冊 定價 七十錢 送料十六錢

結核患者의 福音書
徽文中學敎員 鄭芝溶

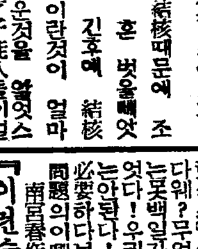

結核때문에 조혼 벗을빼앗긴후에 結核이란것이 얼마나 무서운것을 뼈아프게 늣기엇스며 또有爲有能한才子佳人들이얼마나 이것에쓰러지며 그보다도 結核恐怖症에걸리여 心身의발달을 못하는 靑少年男女를 볼때 眞出版部版『結核豫防讀本』은 醫藥以上의良藥이 될것을 늣기엿습니다 結核에게危害를 當하거든 結核의正體를 知識的으로 理解하는것을 多幸하게생각합니다

京城太平通一丁目六一 朝鮮日報社出版部發行 振替京城五八七八番

廿六醫學博士總執筆

肺結核治療秘方公開

結核患者에大福音!

이册은 朝鮮醫學界의 最高權威이오 또는 結核硏究에 泰斗이신 二十六醫學博士가 總動員하여 多年硏究한 結核治療의 秘方을 公開한것이니 이것은 朝鮮醫學界의 盛事이오 本出版部의 자랑일뿐아니라 實로朝鮮三十萬結核患者를 위하여 다시업는 福音이다。이册의 內容은 各權威者의 親切한說明과 治療秘法이 잇슬뿐아니라 누구나보아서 반드시 큰敎訓과 利益이될 座談會까지 실려잇다。이무서운 結核이란 惡病에 걸리여 悲運에울고잇는사람은 하루速히 이册을購入하여 治療에 最善의 秘方을利用할것이오 이外 一般健康人도 그의保健을위하여 一讀할 册임을 斷言한다。切版되기前 速히 이册을 購入하여 人生의最大의幸福인 健康을維持하라!

內容一般

結核讀本發刊에際하야……醫學博士 李甲洙
結核의病理……醫學博士 尹日善
結核의症候……醫學博士 金東益
肺結核의原理及病理……醫學博士 朴鍾榮
肺結核의豫防……醫學士 李義植
肺結核과豫防……醫學博士 沈浩燮
肺結核의內科治療法……醫學博士 吳漢永
肺結核의外科的治療法……醫學博士 李容卨
肺結核과精神分離症……醫學士 明柱完
肺結核에關한統計……醫學士 崔義楹
醫者로서肺結核體驗談……醫學博士 許 信
小兒結核에對하야……醫學士 李先根
腹膜結核……醫學士 張 慶
腸結核……醫學士 高永珣
結核性腦膜炎……醫學博士 任明宰
骨及關節結核의症候……醫學博士 李容卨
骨及關節結核의治療法……醫學博士 金河橙
眼結核……醫學博士 申聖雨
泌尿生殖器結核……醫學博士 李榮俊
子宮及外生殖器結核……醫學博士 尹致旺
姙娠과結核……醫學士 尹泰權
喇叭管結核……醫學博士 申弼浩
淋巴線結核……醫學博士 金晟鎭
肛門結核……醫學博士 朴昌薰
喉頭結核……醫學博士 姜日永
皮膚結核……醫學博士 吳元錫
結核豫防座談會……朝鮮醫學界權威總出席

優美館

九月三日부터特別大公開! 驚天動地的一大冒險活劇! 大衆席料金大人二十錢小人十錢
米國리라이아ー트超特作 全發聲日本版
巨匠하리ー에스스우엘氏大作
疾風拳銃戰
루대이라ー氏 主演
佛파대나ー단社超特作全發聲日本版
巨匠도우두ー루氏一生의大傑作
港の掠奪者
아버ー루바ー루 아래산다리니오 主演
東寶映畫社超特作全發聲!
演出 後藤昌信氏
南國劍難子
徳江田藤二氏 主演 月宮乙女·林 大倉文雄·酒井光子 共演
東日、大每뉴ー스班特輯
支那事變戰捷뉴ー스
春大週七日부터
熱血旋風王、暗黑街の鐵腕
珍版太閤記、曲斬自由軌
◇乞期待!
電光 三九五

桃花劇場

九月三日부터五日까지(三日間)
特別名畫鑑賞週間
每日晝夜二回 晝一時半 夜七時半 始映
大衆料金 階上二十錢 階下十錢均一
◇파라마운트社超特作全發聲日本版
麗人遁走曲
監督 죠지 아지보氏 主演 마리 로사 에리스
◇松竹大船特作品
丸髷混戰記
監督 野村浩將氏 主演 佐分利信、高杉早苗 川崎弘子、坂本武
大船猛者達の出演になる名物映畫
◇全勝キネマ社特作品
龍虎雙劍士 前篇
監督 熊谷草彌氏 主演 大河內龍、美島 尾形章二郎、大家田暢子
次週豫告 ◇新興 大空地獄、モンテ·クリスト(?) 風雲兒
せめて今宵を、命を賭る男 豹族ツアラア乞期待
京府桃花町 電龍 二三三二番

若草劇場

九月一日ヨリ九月七日マデ 一均ン七〇五
街に出た嬢さん 11.00 2.45 6.35
チエリヤジヤズバンド 12.10 4.10 8.00
大每ニユース 1.10 4.55 8.50
氷上亂舞 1.20 5.05 9.00
早朝開映時間マデ入場の方ハ三十錢均一ニ割引致シマス
冷房完備

團成社

劇團演劇號第四週 九月二日낫부터晝夜
連日超滿員謝禮 料金 全舘 三○전均一
上演藝題
○故姜暎嶂作 二重連鎖劇 暴風前夜 一幕十八場
익지못할가지가지첫사랑의哀恨 만혼未練을가슴에파뭇고그리나사랑하는그女子의얼굴을한번이라도보구시퍼서……怨恨과鬱憤에싸인鐵血男兒의暴風가튼주먹은!
○二重連鎖大바ー라에틔 一千景
流行歌、民謠、漫謠、스켓치 넌센스 (李鍾哲、宋秋蓮)
連日暴風的大人氣集中 問題의少女五歲天才歌姬 金吉子嬢出演
次週豫告 六日낫부터 二重連鎖劇 上海街의秘密 一幕十二場
電光 二四九二番

東洋劇場

劇團靑春座公演
▲九月二日밤부터
林仙圭作 『산 송 장』 四幕五場
아ー貞여운딸의마치 내向上의『프로세스』에서산송장이되여도라와 다웨?무엇때에?여기에올지언코는못백일가장凄慘한悲劇이가로누엇다!우리는이悲劇에울기만해서는아된다!모름직이深刻한反省이必要하다보라!問題의이悲劇을?
▲特別豫告▲
南宮春作 『이런수 도잇나요』 一幕
問題의이劇은?
九月三、四、五日(晝夜二回上映)
納凉名畫鑑賞大會
奉仕料金…十錢均一 於…府民館
上映 (1)かりそめの幸福 (2)良人の貞操 (3)……
◇우리의鑑賞의好機를놋지 마소서!